



ESTADO DO PARÁ
GOVERNO DO MUNICÍPIO DE CANAÃ DOS CARAJÁS
GABINETE DA PREFEITA

PL Nº 058/2022.

**DISPÕE SOBRE A AUTORIZAÇÃO DE DOAÇÃO DE ÁREA
PÚBLICA PARA A ASSOCIAÇÃO DE PAIS E AMIGOS
DOS EXCEPCIONAIS - APAE.**

CÂMARA MUNICIPAL DE CANAÃ DOS CARAJÁS
PROTOCOLO AS 17:05 hs
DATA: 13/11/22

Assinatura



ESTADO DO PARÁ
GOVERNO DO MUNICÍPIO DE CANAÃ DOS CARAJÁS
GABINETE DA PREFEITA

MENSAGEM DE JUSTIFICATIVA

Excelentíssimo Senhor Presidente,
Excelentíssima Senhora Vereadora,
Excelentíssimos Senhores Vereadores.

CÂMARA MUNICIPAL DE CANAÃ DOS CARAJÁS
PROTOCOLO ÀS 12.50 hs
DATA: 12/12/22
Assinatura

Nos termos do art. 73 da Lei Orgânica do Município de Canaã dos Carajás-PA, submeto à elevada deliberação de Vossas Excelências o incluso texto do Projeto de Lei (PL) que dispõe sobre a autorização de doação de área pública municipal para Associação de Pais de Amigos dos Excepcionais – APAE.

O presente Projeto de Lei objetiva autorização legislativa para que o Poder Executivo proceder com a doação da área total de 2.100,00² para que APAE, entidade sem fins lucrativos, tenha sede própria nesta urbe.

Nesse sentido, é importante destacar que a APAE já atende, com grande esforço, cerca de 190 (cento e noventa) pessoas no Município que precisam de alguma espécie de atendimento especial.

Ocorre que, o prédio no qual a referida entidade sem fins lucrativos desenvolve suas atividades – frise-se, de interesse público – é alugado, bem como foi posto à venda, colocando, conseqüentemente, em risco a continuidade da prestação dos serviços da APAE neste Município.

Para além disso, é importante destacar que a presente doação visa, ainda, viabilizar o crescimento na prestação dos serviços aos alunos/pacientes/assistidos pela APAE, no caso, através da sede própria.

Feito esses esclarecimentos circunstanciais, cabe, agora, apontar os fundamentos jurídicos do presente PL.

Neste diapasão, as alienações de bens imóveis do Município, em regra e em qualquer de suas modalidades, dependem de autorização legislativa, devendo o Projeto de

Página 2 de 8



ESTADO DO PARÁ
GOVERNO DO MUNICÍPIO DE CANAÃ DOS CARAJÁS
GABINETE DA PREFEITA

Lei, de iniciativa do Poder Executivo, discriminar o bem, expor as razões de sua transferência, a forma jurídica como se dará a transferência do bem e, ainda, apresentar a avaliação prévia do imóvel, tudo em conformidade com o art. 17 da Lei de Licitações nº 8.666/93, cujo teor transcrevemos:

Art. 17. A alienação de bens da Administração Pública, subordinada à existência de interesse público devidamente justificado, será precedida de avaliação e obedecerá às seguintes normas:

I - quando imóveis, dependerá de autorização legislativa para órgãos da administração direta e entidades autárquicas e fundacionais, e, para todos, inclusive as entidades paraestatais, dependerá de avaliação prévia e de licitação na modalidade de concorrência, dispensada esta nos seguintes casos:

[...]

b) doação, permitida exclusivamente para outro órgão ou entidade da Administração Pública, de qualquer esfera de governo;¹

Ao chegar nesse ponto, cabe, também, a transcrição das diretrizes estipuladas pelo art. 122 da Lei Orgânica deste Município:

Art. 122. A alienação dos bens municipais, subordinados à existência de interesse público, devidamente justificado, sempre será precedida de avaliação, autorização legislativa e licitação, sendo esta realizada nos termos estabelecidos na legislação federal e estadual, e obedecerão às seguintes normas:

I. quando imóveis, dependerá de concorrência, dispensada esta somente nos seguintes casos:

a) doação, constada da lei e da escritura pública, se o donatário não for pessoa jurídica de direito público, com encargos e prazo de seu cumprimento e a cláusula de retrocessão, tudo sob pena de nulidade do ato;

Desse modo e nos limites de sua competência, o Município poderá promover a doação dos seus imóveis, desde que atendidos os seguintes requisitos: existência de interesse público, avaliação prévia do bem e autorização legislativa.

JOSEMIRA
RAIMUNDA DINIZ
GADELHA:7690259
5453

Assinada de forma digital por
JOSEMIRA RAIMUNDA DINIZ
RAIMUNDA DINIZ
CNPJ: 14.709925/9453
Data: 2025.12.19 11:56:47 -0200

¹ O Egrégio Supremo Tribunal Federal, em sede de medida cautelar na ADI n.º 927/RS, suspendeu a eficácia da alínea "b", do dispositivo supramencionado, sob a alegação de que o seu comando não tinha cunho de norma nacional, interferindo na autonomia dos demais entes políticos para dispor sobre a gestão de seus bens. Por isso, decidiu que o dispositivo só teria aplicabilidade para a União.



ESTADO DO PARÁ
GOVERNO DO MUNICÍPIO DE CANAÃ DOS CARAJÁS
GABINETE DA PREFEITA

Ora, o interesse público no presente caso estaria no fato da doação do prédio pela Prefeitura viabilizar, a um só tempo, a continuidade do serviço prestado pela entidade e, ainda, permitir que a APAE, com sede própria, economizará cerca de R\$ 24.000,00 (vinte e quatro mil) pela APAE por ano com o aluguel de um imóvel.

Nesse sentido e como é de conhecimento público, os serviços da APAE são ofertados de forma gratuita a todos os associados, que podem ser qualquer pessoa com Deficiência Intelectual e Múltipla, não havendo distinção de raça, credo religioso, idade, gênero, orientação sexual, classe social, origem ou afiliação política.

Ademais, o objeto da doação, conforme descrito na avaliação mercadológica, de propriedade da Prefeitura Municipal de Canaã dos Carajás, será utilizado para a realização das atividades da APAE, visando atender os três eixos de atuação da entidade: Saúde, Educação e Assistência Social.

Resta claro, portanto, o interesse público do Poder Executivo na doação do imóvel à APAE, uma vez que serão realizados atendimentos para a população com Deficiência Intelectual e Múltipla, em um espaço adequado, com acessibilidade e realizando a inclusão do público-alvo os portadores de necessidades especiais.

Para além disso e apenas para reforçar o interesse público subjacente ao presente PL, é preciso recordar que a APAE é um centro de excelência no atendimento especializado no atendimento integral à pessoa com Deficiência Intelectual e Múltipla, responsável por atender cerca de 190 pessoas, tendo como eixos principais a Saúde, Educação e a Assistência Social, prevenção, trabalho, profissionalização, defesa e garantia de direitos, esporte, cultura, lazer, estudo, pesquisa e outros.

Dentro deste contexto, acredita-se que, com a expansão das atividades da APAE neste Município, transformará a região em um ambiente concebido para promover o desenvolvimento de segmentos da Educação, Saúde e Assistência Social, vindo ao encontro das premissas do instituto APAE.

JOSEMIRA
RAIMUNDA
DINIZ
GADELHA:769
02595453

Assinado de forma
digital por JOSEMIRA
RAIMUNDA DINIZ
GADELHA:769025954
53
Dados: 2022.12.13
11:59:01 -03'00'



ESTADO DO PARÁ
GOVERNO DO MUNICÍPIO DE CANAÃ DOS CARAJÁS
GABINETE DA PREFEITA

Todavia, para que tal expansão ocorra será necessária a colaboração entre o Município de Canaã dos Carajás e APAE, onde aquele doará o imóvel e este promoverá a construção de sua sede.

Demonstrado o inequívoco interesse público na adoção da medida proposta através deste Projeto de Lei e para completar os requisitos legais, segue anexo a este a avaliação mercadológica do bem a ser doado.

Outrossim, requeiro que o presente PL seja apreciado e aprovado em **regime de urgência**, tendo em vista a necessidade urgente de se garantir a continuidade dos serviços prestados pela APAE.

Assim sendo, estão expostas as razões que levaram ao encaminhamento do Projeto de Lei, ao qual contamos com a costumeira acolhida e consequente aprovação por essa Egrégia Casa de Legislativa.

Sem mais para o momento, renovo os protestos de elevada estima, considerações e apreço.

GABINETE DA PREFEITA DO MUNICÍPIO DE CANAÃ DOS CARAJÁS, Estado do
Pará, 13 de dezembro de 2022.

Atenciosamente,

JOSEMIRA

RAIMUNDA DINIZ

GADELHA:769025

95453

Assinado de forma digital

por JOSEMIRA

RAIMUNDA DINIZ

GADELHA:76902595453

Dados: 2022.12.13

11:59:49 -03'00'

JOSEMIRA RAIMUNDA DINIZ GADELHA
Prefeita do Município de Canaã dos Carajás-PA



ESTADO DO PARÁ
GOVERNO DO MUNICÍPIO DE CANAÃ DOS CARAJÁS
GABINETE DA PREFEITA

CÂMARA MUNICIPAL DE CANAÃ DOS CARAJÁS
PROTOCOLO ÀS 12.30 hs
DATA: 13/12/22
Raimunda Diniz
Assinatura

PROJETO DE LEI Nº 0582/2022.

DISPÕE SOBRE A AUTORIZAÇÃO DE DOAÇÃO
DE ÁREA PÚBLICA PARA A ASSOCIAÇÃO DE
PAIS E AMIGOS DOS EXCEPCIONAIS - APAE.

JOSEMIRA RAIMUNDA DINIZ GADELHA, Prefeita Municipal de Canaã dos Carajás, Estado do Pará, no uso da sua atribuição que lhe foi conferida pelos arts. 73, 74 e 122, todos da Lei Orgânica desta urbe, faz saber que a Câmara Municipal de Vereadores aprovou e ela, sanciona a seguinte Lei:

TÍTULO I
DAS DISPOSIÇÕES GERAIS

Art. 1º Fica desafetada do interesse público e classificada como bem dominical a área – incluindo as construções presente nessa – no vértice GNA-P-0386, de coordenadas N 9.277.596,341m e E 625.109,992, situado no limite com RUA FIGUEIREDO e LOTES 06, 07, 08, com o seguinte azimute: 90°51'21" e distância de 30,01m, até o vértice GNA-P-0387, de coordenadas N 9.277.596,207m e E 625.139,997m; deste segue confrontando com Lotes 11 ao 16, com o seguinte azimute: 180°15'48" e distância de 69,97m, até o vértice GNA-P-0388, de coordenadas N 9.277.526,242m e E 625.139,675m; deste segue confrontando com APM 02ª DESMEMBRADO, com o seguinte azimute: 270°11'52" e distância de 30,01m, até o vértice GNA-P-0389, de azimute: 0°16'06" e distância de 70,00m, até o vértice GNA-P-0386, de coordenadas N 9.277.596,341m e E 625.109,992m; Ponto inicial da descrição deste perímetro, estando avaliado em R\$ 5.452.321,77 (cinco milhões quatrocentos e cinquenta e dois mil trezentos e vinte um reais e setenta e sete centavos), tendo como área total do imóvel 2.100,00m².

Art. 2º Em decorrência da desafetação operada através do art. 1º, fica o Poder Executivo

Página 6 de 8



ESTADO DO PARÁ
GOVERNO DO MUNICÍPIO DE CANAÃ DOS CARAJÁS
GABINETE DA PREFEITA

Municipal autorizado a doar a área pública objeto desta Lei Municipal para Associação de Pais de Amigos de Excepcionais - APAE - Departamento Regional do Pará, associação civil beneficente, sem fins lucrativos, inscrita no CNPJ nº 22.643808/0001-20, com sede na Rua Amazonas n 371- Centro, CEP: 68537-000, Canaã dos Carajás, Belém/PA.

Art. 3º A doação de que trata esta Lei fica condicionada, sob pena de nulidade, à utilização do imóvel pela APAE nos seguintes termos:

- I - o uso e destinação correta do imóvel em conformidade à finalidade indicada no art. 3º;
- II - a não conclusão das obras no prazo previsto no parágrafo 2º do art. 3º;
- III - responder perante os Poderes Públicos, após formalização da presente doação, por todos os tributos incidentes sobre o imóvel e por qualquer outra obrigação que possa ou venha sobre ele incidir; e
- IV - satisfazer todas as despesas decorrentes da presente doação, inclusive as de registro da competente escritura pública.

Art. 4º O descumprimento dos preceitos contidos nos artigos 3º e 4º desta Lei ocasionará a rescisão da presente doação, retornando o imóvel ao patrimônio do doador com todas as benfeitorias nele construídas, ainda que necessárias, sem direito de retenção e independentemente de qualquer pagamento ou indenização de qualquer título.

§ 1º Em caso de extinção da entidade beneficiada, o bem doado voltará automaticamente ao patrimônio público municipal, não prevalecendo qualquer cláusula de reversão em favor de terceiro.

§ 2º Se a entidade beneficiada permitir esbulho possessório do imóvel doado por terceiros, deverá indenizar o Poder Público municipal das despesas com a retomada ou indenizá-lo em caso de perda total.



ESTADO DO PARÁ
GOVERNO DO MUNICÍPIO DE CANAÃ DOS CARAJÁS
GABINETE DA PREFEITA

Art. 5º As partes deverão formalizar escritura pública de doação com as condições descritas na presente lei.

Art. 6º Os encargos com a escrituração e o registro do imóvel, de que trata a presente Lei, ficarão a cargo da Associação de Pais de Amigos de Excepcionais - APAE - Departamento Regional do Pará.

Art. 7º Caso o Donatário necessite oferecer o imóvel em garantia de financiamento, a cláusula de reversão e demais obrigações deverão ser garantidas por hipoteca em segundo grau em favor do doador, conforme prescreve o art. 17, §5º, da Lei Federal nº. 8.666/93.

Art. 8º É vedado ao Donatário alienar, permutar, doar, dar em pagamento ou qualquer outra forma de transferência do bem objeto da presente doação pelo prazo de 10 (dez) anos, a contar da assinatura do registro da doação em escritura pública, nos termos do que prescreve o art. 122, §5º, da Lei Orgânica Municipal de Canaã dos Carajás/PA.

Art. 9º Esta Lei entra em vigor na data de sua publicação, revogadas as disposições em contrário.

PUBLIQUE-SE, REGISTRE-SE, CUMPRA-SE.

GABINETE DA PREFEITA DO MUNICÍPIO DE CANAÃ DOS CARAJÁS, Estado do Pará, 12 de dezembro de 2022.

JOSEMIRA
RAIMUNDA DINIZ
GADELHA:7690259
5453

Assinado de forma digital
por JOSEMIRA RAIMUNDA
DINIZ
GADELHA:76902595453
Dados: 2022.12.12 11:54:55
-03'00"

JOSEMIRA RAIMUNDA DINIZ GADELHA
Prefeita do Município de Canaã dos Carajás-PA



ESTADO DO PARÁ
GOVERNO DO MUNICÍPIO DE CANAÃ DOS CARAJÁS
GABINETE DA PREFEITA

DECLARAÇÃO DA ORDENADORA DE DESPESAS

Eu, **JOSEMIRA RAIMUNDA DINIZ GADELHA**, Prefeita de Canaã dos Carajás/PA, no uso de suas atribuições e atendendo as exigências da Lei de Responsabilidade Fiscal, DECLARA, para os devidos fins de informação de disponibilidade orçamentária e financeira, que o Projeto de Lei que dispõe sobre a autorização de doação de área pública para a associação de pais e amigos dos excepcionais - APAE, possui perfeita adequação orçamentária e financeira com a Lei Orçamentária Anual (LOA) e compatibilidade com a Lei de Diretrizes Orçamentárias (LDO), bem como com o Plano Plurianual (PPA).

Para que produza os legais e jurídicos efeitos, assina o presente.

GABINETE DA PREFEITA DO MUNICÍPIO DE CANAÃ DOS CARAJÁS, Estado do Pará,
13 de dezembro de 2022.

Atenciosamente,

JOSEMIRA
RAIMUNDA DINIZ
GADELHA:769025
95453

Assinado de forma digital
por JOSEMIRA
RAIMUNDA DINIZ
GADELHA:76902595453
Dados: 2022.12.13
11:52:21 -03'00'

JOSEMIRA RAIMUNDA DINIZ GADELHA
Prefeita do Município de Canaã dos Carajás-PA

CÂMARA MUNICIPAL DE CANAÃ DOS CARAJÁS
PROTOCOLO AS 1250 hs
DATA 13/12/22

ASSINATURA

OFÍCIO Nº 106/2022

ASSOCIAÇÃO DE PAIS E AMIGOS DE EXCEPCIONAIS DE CANAÃ DOS CARAJÁS - PA

À Prefeitura Municipal de Canaã dos Carajás - PA

Em atenção Ilmo. Sr. Secretário Municipal de Planejamento, Sr Geam Meirey
Ferreira dos Santos

Cordiais cumprimentos!

A Associação de Pais e Amigos dos Excepcionais de Canaã dos Carajás/PA, atende hoje cerca de 190 pessoas com Deficiência Intelectual e Múltipla, tendo sua sede, atualmente, em prédio alugado que está à venda, o que coloca a entidade em situação de insegurança.

Sabemos que a Prefeitura Municipal de Canaã dos Carajás está em vias de concluir as obras de edificação de um prédio para atendimento a pessoas com deficiência intelectual e múltipla, através dos seguintes contratos:

CONTRATO Nº 20209365

Objeto: Contratação de empresa especializada em obra de construção civil, para edificação de um prédio público para atender as necessidades das pessoas com deficiência, prioritariamente aquelas com deficiência intelectual e múltipla no município de Canaã dos Carajás, Estado do Pará.

Origem: TOMADA DE PREÇOS 00212020-CPL - Processo Licitatório nº 041/2020/PMCC-CPL

Contratada: M & G CONSTRUTORA EIRELI

CONTRATO Nº 20218563

Objeto: Aquisição de Módulos pré-fabricados, compostos por partes estruturais metálicas (chassi, colunas e teto metálicos), para atender as necessidades da obra dedicada as pessoas com deficiência, prioritariamente aquelas com deficiência intelectual e múltipla no município de Canaã dos Carajás, Estado do Pará.

I - quando imóveis, dependerá de **autorização legislativa** para órgãos da administração direta e entidades autárquicas e fundacionais, e, para todos, inclusive as entidades paraestatais, dependerá de **avaliação prévia** e de licitação na modalidade de concorrência, dispensada esta nos seguintes casos:

(...)

§ 4º A **doação com encargo** será licitada e de seu instrumento constarão, obrigatoriamente os encargos, o prazo de seu cumprimento e cláusula de reversão, sob pena de nulidade do ato, **sendo dispensada a licitação no caso de interesse público devidamente justificado;**

(Correspondente na Nova Lei de Licitações: art. 76, § 6º).

Novamente, remetemo-nos às lições de Marçal Justen Filho:

“Ressalva-se a hipótese de **doação de bem público, gravada com encargo**. Assim, por exemplo, poderá ser do interesse estatal a construção de um certo edifício em determinada área. Poderá surgir como solução promover uma doação de imóvel com encargo para o donatário promover a edificação. Essa é uma hipótese em que a doação deverá ser antecedida de licitação, sob pena de infringência do princípio da isonomia. Em outras hipóteses, porém, o encargo assumirá relevância de outra natureza. **A doação poderá ter em vista a situação do donatário ou sua atividade de interesse social. Nesse caso, não caberá a licitação. Assim, por exemplo, uma entidade assistencial poderá receber doação de bens gravada com determinados encargos.** (...) O instrumento de doação deverá definir o encargo, o prazo de seu cumprimento e a cláusula de reversão para o patrimônio público do bem doado em caso de descumprimento. A regra aplica-se tanto aos casos de dispensa de licitação como aqueles em que a licitação ocorrer.” (Grifo nosso) (Comentários à Lei de Licitações e Contratos Administrativos. Editora Dialética. 9ª Edição. 2002. p. 185)

Bem se vê que a disciplina legal aplicável à doação com encargo, que estabelece obrigações para o donatário, diferencia-se da doação pura e simples, de que trata o artigo 17, I, b da Lei 8666/93.

Portanto, temos que a doação com encargos depende de autorização legislativa e prévia avaliação, sendo **dispensada a licitação quando há interesse público devidamente justificado, o que está plenamente configurado na presente hipótese**, visto que se receber a doação, a APAE utilizará o imóvel para o atendimento a pessoas com deficiência intelectual e múltipla.

a eficácia da expressão 'permitida exclusivamente para outro órgão ou entidade da Administração Pública, de qualquer esfera de governo', contida na letra b do inciso I do art. 17, da Lei Federal 8.666, de 21.6.93... e finalmente, por maioria de votos, deferir a medida cautelar, para suspender, até decisão final da ação, a eficácia de todo o § 1º do art. 17". Estando ainda pendente a decisão definitiva sobre o tema, a cautelar concedida continua a produzir efeitos no mundo jurídico.

Portanto, havendo autorização legislativa, tratando-se a APAE de entidade assistencial, havendo claro interesse público na manutenção dos atendimentos prestados pela entidade requerente, nas áreas de saúde, educação e assistência social, e sendo esta a única entidade assistencial no município que atua na defesa dos direitos da pessoa com deficiência intelectual e múltipla, temos que não há óbice ao pedido aqui formulado, e que este atende ao interesse público.

A título de exemplo, apresentamos anexas algumas leis de outros municípios, autorizando a doação de imóvel público a APAEs, dispensada a licitação, e com o encargo de desenvolver, no imóvel objeto da doação, as atividades fim da associação, sob pena de reversão do bem ao município.

Colocamo-nos à disposição para o que se fizer necessário, no seguinte e-mail: canaadoscarajas@apaepa.org.br , ou no telefone: (94) 99139-6903 (Divina - Presidente) ou (94) 98116-5915 (Verônica - vice-presidente)

Desde já, agradecemos vossa atenção e providências, com a certeza de sermos atendidos com a generosidade e presteza de sempre.

Despedimo-nos reiterando nossos votos de elevada estima.

Canaã dos Carajás, 29 de junho de 2022.

Verônica Bezerra da Silva

Vice-presidente - APAE - Canaã dos Carajás

Advogada - OAB/PA 19.442



ESTADO DE SANTA CATARINA
CÂMARA MUNICIPAL DE XAXIM



trata esta Lei.

Art. 8º. Ficam revogadas as disposições em contrário.

Art. 9º. Esta lei entra em vigor na data de sua publicação.



PREFEITURA MUNICIPAL DE SANTA LUZIA

LEI N. 3.821 DE 22 DE MAIO DE 2017.

"Dispõe sobre a Doação, com encargo, de imóvel à Associação de Pais e Amigos dos Excepcionais de Santa Luzia – APAE."

O Povo do Município de Santa Luzia, Estado de Minas Gerais, por seus representantes legais, aprova, e eu, Prefeita Municipal, em seu nome, promulgo a seguinte Lei:

Art. 1º Fica a chefe do Executivo Municipal autorizada a fazer a doação, com encargo, do imóvel localizado na Rua Macajuba, nº 219, Bairro Asteca, CEP. 33120-360, Santa Luzia/MG à Associação de Pais e Amigos dos Excepcionais de Santa Luzia – APAE, sediada na Rua Joaquim Soares Meirelles, nº 117, Bairro Nossa Senhora das Graças, CEP 33030-100, em Santa Luzia/MG, inscrita sob o nº do CNPJ 65.149.734/0001-82.

Art. 2º Fica a donatária, por força desta Lei, autorizada a utilizar o imóvel para atendimento de suas finalidades estritamente assistenciais e filantrópicas, preconizadas em seu estatuto, não sendo-lhe autorizada a dar destinação diversa, sob pena do bem doado ser reincorporado ao Patrimônio Municipal.

Art. 3º Esta Lei entrará em vigor na data de sua publicação, revogadas as disposições em contrário.

Prefeitura Municipal de Santa Luzia
PUBLICADO EM 11/05/2017
NOME *Roseli Ferreira Pimentel*
MATRÍCULA *11.224*

Município de Santa Luzia, 22 de maio de 2017.

Roseli Ferreira Pimentel
ROSELI FERREIRA PIMENTEL
PREFEITA MUNICIPAL

Av. VIII, n. 80, Bairro Carreira Comprida
Santa Luzia/MG – CEP 33.045-090



Macatuba, 30 de novembro de 2011.

COOLIDGE HERCOS JUNIOR

Prefeito Municipal

Sancionada e promulgada pelo Executivo Municipal em 30 de novembro de 2011, registrada na Secretaria de Negócios Jurídicos, publicada na forma da legislação aplicável em vigor.

Rosemeire Vieira Pires da Rosa

Oficial Administrativo

Este texto não substitui o publicado em 30 de novembro de 2011.

| Lei nº : | 2421 de 30 de novembro de 2011. |
|-----------------------------|---------------------------------------------------|
| Responsável pela Digitação: | Rosemeire Vieira Pires da Rosa |
| Responsável pela Revisão: | Grasiela Soares da Silva / Anderson Roberto Tosin |
| Local do Original: | Secretaria de Negócios Jurídicos da Prefeitura |
| Livro n.º: | Livro de 2011 |
| Páginas: | Sem numeração |
| Situação: | Ativa (não consta revogação expressa) |

Nota: Este texto não substitui o original publicado no Diário Oficial.

Data de Inserção no Sistema LeisMunicipais: 30/01/2020



SEPLAN Canaã dos Carajás <seplan.canaadoscarajas@gmail.com>

Ofício protocolado em 19/06/2022 - doação de imóvel à APAE

SEPLAN Canaã dos Carajás <seplan.canaadoscarajas@gmail.com>

Para: Verônica Bezerra da Silva <veronica.bezerra.da.silva@gmail.com>

6 de setembro de 2022 12:01

Prezada, bom dia!

Conforme já comunicado verbalmente, atestamos o recebimento do presente Ofício, contudo necessário que a APAE apresente a justificativa de interesse público.

Em tempo encaminhamos demanda semelhante da procuradoria municipal quanto a doação de área ao SENAI, a título de exemplo.

Att

SEPLAN

[Texto das mensagens anteriores oculto]

**Memorando Procuradoria - SENAI - Doação Área - Resposta.pdf**

963K

OFÍCIO Nº 125/2022

ASSOCIAÇÃO DE PAIS E AMIGOS DE EXCEPCIONAIS DE CANAÃ DOS CARAJÁS - PA

À Prefeitura Municipal de Canaã dos Carajás - PA

Em atenção Ilmo. Sr. Secretário Municipal de Planejamento, Sr Geam Meirey
Ferreira dos Santos

Cordiais cumprimentos!

Em resposta a vossa mensagem recebida por correio eletrônico em 06 de setembro de 2022, na qual se solicitou que a APAE apresentasse a justificativa de interesse público na doação do imóvel requerido pela entidade, vimos informar quanto segue:

Sabemos, por experiência, que o atendimento integral à pessoa com deficiência intelectual e múltipla é tarefa árdua, que demanda altos investimentos em recursos materiais e humanos. Sabemos ainda que embora a saúde, a educação e a assistência social (os três eixos de atuação da APAE) sejam dever do Estado, é certo que as organizações do Terceiro Setor têm um importante papel para que estes direitos sejam, de fato, alcançados plenamente por todas as pessoas. Vejamos as lições do notável mestre Marçal Justen Filho:

“A sociedade tornou-se muito mais complexa para que as suas necessidades sejam satisfeitas exclusivamente por parte do Estado. A cidadania impõe que os indivíduos e as empresas se organizem e atuem concretamente para minorar os problemas e combater as carências. A dignidade humana e a solidariedade são compromissos da Nação consigo mesma, e não um fardo a ser carregado apenas pelas instituições financeiras governamentais.” (Apud PAES: Fundações, Associações e Entidades de Interesse Social)

Portanto, temos que entidades como a APAE, mesmo sem a pretensão de substituir a função estatal, têm um relevante papel no fomento de direitos fundamentais, e ante sua forma de organização e administração, menos “engessada” que a dos entes públicos, por vezes têm condições de alcançar com maior facilidade suas finalidades precípuas (no caso da APAE, a defesa dos direitos e a atenção integral à pessoa com deficiência intelectual e múltipla).

A Associação de Pais e Amigos dos Excepcionais de Canaã dos Carajás/PA é uma “associação civil, beneficente, com atuação nas áreas de assistência social, educação, saúde, prevenção, trabalho, profissionalização, defesa e garantia de direitos,

Outra situação que importa pontuar é que **o aluguel do imóvel** atualmente ocupado pela APAE **tem sido custeado, nos últimos anos, com verbas provenientes de termos de fomento firmados com a Prefeitura Municipal de Canaã dos Carajás**, com custo anual aproximado de **R\$ 24.000,00 (vinte e quatro mil reais)**. Certamente, **o interesse público estaria mais bem atendido se a Prefeitura Municipal doasse o prédio solicitado à APAE**, e os valores atualmente gastos com aluguel pudessem ser empregados na ampliação e melhoria dos atendimentos às pessoas com deficiência intelectual e múltipla de Canaã dos Carajás.

Por todo o exposto, resta plenamente demonstrado que **a doação solicitada atende ao interesse público, visto que a entidade declara, desde já, que aceita o encargo de utilizar o prédio somente para a consecução dos objetivos institucionais previstos em seu estatuto, oferecendo atendimentos, orientação e suporte às pessoas com deficiência intelectual e múltipla de Canaã dos Carajás.**

Reiteramos, então, o pedido de **doação com encargo, à APAE de Canaã dos Carajás, do prédio em questão**, localizado na Rua Figueiredo, Bairro Alto Bonito, e cuja finalidade é "atender as necessidades das pessoas com deficiência, prioritariamente aquelas com deficiência intelectual e múltipla no município de Canaã dos Carajás".

Despedimo-nos reiterando nossos votos de elevada estima.

Canaã dos Carajás, 9 de setembro de 2022.

DIVINA LUCIANA DE
OLIVEIRA
SANTOS:750545662
87

Assinado de forma digital por
DIVINA LUCIANA DE OLIVEIRA
SANTOS:75054566287
Dados: 2022.09.09 10:15:57
-03'00'

Divina Luciana De Oliveira Santos

Presidente da APAE de Canaã dos Carajás

VERONICA
BEZERRA DA
SILVA

Assinado de forma digital
por VERONICA BEZERRA
DA SILVA
Dados: 2022.09.09 10:06:52
-03'00'

Verônica Bezerra da Silva

Vice-presidente da APAE de Canaã dos Carajás

Advogada – OAB/PA 19.442



ASSOCIAÇÃO DE PAIS E AMIGOS DOS **APAE** EXCEPCIONAIS DE CANAÃ DOS CARAJÁS

Rua Amazonas nº 371- Centro CEP: 68537-000. Canaã dos Carajás-PA

CNPJ: 22.643808.0001-20 Ins. Federal: 2242

RELATÓRIO DE ATIVIDADES – 2021

1. DADOS DA ENTIDADE

Associação de Pais e amigos de Canaã dos Carajás – PA

Endereço: Rua Amazonas nº 317 – centro

Presidente: Divina Luciana de Oliveira Santos

E mail: canaadascarajas@apaepa.org.br

Contatos: 94 99139-6903

2. HISTÓRICO

2.1 – FUNDAÇÃO

A Apae de Canaã dos Carajás partiu de um sonho de uma professora que sempre muito apaixonada e influenciada pela sua família tinha o anseio de oferecer a seus alunos um atendimento especializado. No dia 23 de fevereiro de 2015 o sonho se tornou realidade e foi fundada a Associação de Pais e Amigos dos Excepcionais de Canaã dos Carajás – PA.

A princípio, uma equipe fez um levantamento do número de pessoas portadoras de deficiência na zona rural e urbana, através de pesquisa e batendo de porta em porta. A eleição da primeira diretoria aconteceu na Escola Municipal Tancredo de Almeida Neves com a participação de pais de portadores de deficiência e amigos.

3. DIRETORIA ATUAL

Presidente:

Divina Luciana de Oliveira Santos

Vice-presidente:

Verônica Bezerra da Silva

Diretora financeira:

Maria Valdete da Silva Miranda

Diretora de eventos:

Luciane Santiago da Costa



ASSOCIAÇÃO DE PAIS E AMIGOS DOS

APAE

EXCEPCIONAIS DE CANAÃ DOS CARAJÁS

Rua Amazonas nº 371- Centro CEP: 68537-000. Canaã dos Carajás-PA

CNPJ: 22.643808.0001-20 Ins. Federal: 2242

5. ESTRUTURA FISICA

A Associação de Pais de Canaã dos Carajás tem sede hoje em um imóvel alugado, com as seguintes instalações:

- 02 salas de pedagogia
- 01 sala de estimulação
- 01 sala de oficina
- 01 sala de fonoaudióloga/terapia ocupacional
- 01 sala de psicologia
- 01 sala de fisioterapia
- 01 sala da direção
- 01 cozinha
- 04 banheiros
- 01 depósito

6. CONVÊNIOS

- Parceria com o Supermercado Macre (Arrecadação com venda de sacolas);
- Parceria com a empresa Equatorial Energia, através da Campanha APAEnergia, na qual doadores podem se cadastrar para destinarem um valor mensal à APAE. As doações são distribuídas, parte à Federação Nacional das APAEs (FENAPAES), parte à Federação das APAEs do Estado do Pará (FEAPAES/PA), e parte à APAE do município do doador.
- Fundo Municipal de Direitos da Criança e do Adolescente de Canaã dos Carajás: A seguir, são listados alguns dos projetos já desenvolvidos ou em curso, financiados pelo FMDCA:
 - ApaEduca – Instalação de Sala de Recursos Multifuncional e contratação de profissionais para Atendimento Educacional Especializado, como: Psicopedagogo, Pedagogo e Terapeuta Ocupacional através do Termo de Fomento nº 02/2019, com recursos do Fundo Municipal dos Direitos da Criança e do Adolescente.
 - APAE Educa 2020 – Continuidade dos atendimentos em Sala de Recursos Multifuncional, com aquisição de materiais permanentes, materiais de consumo e contratação de profissionais para

executado com recursos do Termo de Fomento nº 013/2020, provenientes de emenda impositiva à LOA 2020.

- Projeto Nova Aliança – Em execução - Incentivo aos trabalhos da Apae (atendimentos de Pedagogia, Fisioterapia, Psicologia, Fonoaudióloga, Terapeuta Ocupacional, Nutrição, Educação Física e Assistência Social), e administrativos, sendo a contratação de profissionais com recursos provenientes do Termo de fomento 008/2021, firmado com a Prefeitura Municipal de Canaã dos Carajás.
- Projeto Construindo Sonhos – Em execução - Manutenção da Apae, com custeio de despesas correntes, materiais permanentes e outros serviços de terceiros pessoa jurídica, executado com recursos do Termo de Fomento nº 009/2021, provenientes de emenda impositiva à LOA 2021.
- Projeto Educação, Desporto e Lazer na Apae de Canaã dos Carajás – aquisição de materiais e equipamentos esportivos para realização de atividade física, executado com recursos da Parceria firmado entre a Federação Nacional das Apaes e Aplicap Capitalização.
- Projeto Prevenção e Reabilitação Motora dos atendidos na Apae de Canaã dos Carajás – Em execução – Aquisição de materiais e equipamentos para sala de fisioterapia e atendimento de usuários com limitação motora matriculados na Apae, executado com recursos da Parceria entre a Federação das Apaes e Aplicap capitalizações.
- Projeto Sala das Sensações – Em execução - Aquisição de materiais e equipamentos para sala de Terapia ocupacional e atendimento de usuários com limitação motora e aprendizagem matriculados na Apae, executado com recursos da Parceria entre a Federação das Apaes e CAPEMISA capitalizações.
- Projeto Tecnologia Assistiva – Em execução - Aquisição de materiais e equipamentos para sala de Atendimento Educacional Especializado e atendimento de usuários com limitação motora e aprendizagem matriculados na Apae, executado com recursos da Parceria entre a Federação das Apaes e MEGA CAP capitalizações.

Todos os projetos já concluídos tiveram a execução de suas atividades comprovadas por relatórios parciais e finais de execução, bem como por prestações de contas, parciais e finais. Estes documentos estão em poder da Secretaria Municipal de Planejamento e Federação, que gerenciou/gerenciam os termos de fomento mencionados.



ASSOCIAÇÃO DE PAIS E AMIGOS DOS **APAE** EXCEPCIONAIS DE CANAÃ DOS CARAJÁS

Rua Amazonas nº 371- Centro CEP: 68537-000. Canaã dos Carajás-PA

CNPJ: 22.643808.0001-20 Ins. Federal: 2242

• FEVEREIRO

No dia 09 foi realizado a reunião da equipe multidisciplinar, professores do AEE e coordenação pedagógica da Apae para planejamento mensal e anual.

No dia 10 deste mês foi realizada a primeira reunião de acolhimento do plano de adaptação do projeto apaeduca2020. Na reunião explicamos sobre a continuidade do projeto, discutimos casos e pontuamos sobre faltas e realizações das atividades.

Neste mês realizamos reuniões com a FUNCEL dando início ao Projeto de Educação física e desporto.

Dia 26 realizamos a roda terapêutica com a palestra da psicóloga Andrea Cristina Reis cujo tema foi “ A importância da compreensão para aceitação do diagnostico”. Um projeto destinado aos responsáveis e que tivemos a participação de mães e pais dos usuários assistidos no apaeduca2020.

• MARÇO

Dia 06 realizamos a reunião com a equipe multidisciplinar e coordenação pedagógica para trabalhar o planejamento mensal e aproveitamos a oportunidade para fazer estudo de caso. Esse estudo é realizado afim de que toda a equipe conheça a deficiência dos usuários, e compartilhem experiências e situações vividas nos seus atendimentos.

Continuamos com os atendimentos presenciais na sede e na equoterapia.

Infelizmente o mês de março teve um aumento significativo de casos de contaminação da Covid – 19, em decorrência disso foi realizada uma reunião no dia 20 com a diretoria da Apae e colaboradores através do aplicativo google meet e foi decidido a suspensão dos atendimentos presenciais, afim de resguardar nossos usuários, tendo em vista que alguns não aceitam o uso da máscara e de todas as outras medidas de combate a Covid – 19. No dia 22 realizamos uma reunião com os responsáveis dos usuários pelo mesmo aplicativo para informarmos a suspensão e trocar ideias, colher sugestões para um melhor atendimento. Ficou acordado que as profissionais entrariam em contato com cada aluno/paciente/usuário seu, para fazer o atendimento por chamada de vídeo, elaborariam apostilas a ser entregue e daria todo o suporte necessário para acolher e dar continuidade aos atendimentos.

• ABRIL

Iniciamos o mês de abril em lockdown e devido aumento de casos de contaminação da Covid – 19 e a baixa imunidade de nossos usuários continuamos com os atendimentos online com as profissionais cumprindo sua carga horário de trabalho na sede.

Rua Amazonas nº 371- Centro CEP: 68537-000. Canaã dos Carajás-PA

CNPJ: 22.643808.0001-20 Ins. Federal: 2242

No dia 29 foi realizado a reunião com a equipe multidisciplinar e coordenadorias para estudo de caso e planejamento.

O mês de junho é marcado por uma festa nacional, a festa junina. Que é tradição, e a Apae realizou junto com sua equipe multidisciplinar o “Desafio Junino”, onde durante todos os dias da semana era lançado no grupo dos Pais e/ou responsáveis. E aquele usuário que realizasse todos os desafios, ganharia uma cesta com comidas típicas do mês junino. O desafio foi além das nossas expectativas. Cinco usuários realizaram os cinco desafios e 11 participaram com algum deles. O prêmio foi entregue no dia 30 pelo motorista, monitor e 02 pedagogas.

Todas as ações, internas ou externas, tem o suporte da equipe de apoio: Diretora, auxiliar administrativa, auxiliar de serviços gerais, motoristas e monitores e são divulgadas nas nossas redes sociais.

• JULHO

Iniciamos o mês com pagamentos de fornecedores e funcionários. E durante todo o mês matriculamos novos usuários e acolhemos as famílias dos já atendidos.

No dia 07, 08 e 09 participamos de uma capacitação de Escuta Especializada, oferecida pelo CMDCA.

No dia 15 foi realizada a reunião com a equipe multidisciplinar para planejamento de ações e estudo de caso.

No dia 16 fizemos a entrega de Kits de higiene pessoal, fraldas e lenços umedecidos as nossas famílias.

No dia 30 realizamos a reunião final do Projeto SUPERAR – Termo de Fomento 013/2020. A reunião teve a participação da equipe e dos pais/responsáveis, onde tiveram a oportunidade de relatar suas experiências, e falar sobre os benefícios que o projeto trouxe para os usuários da Apae.

O mês de julho tem uma demanda baixa, pois é mês de férias e a grande maioria dos nossos usuários viajam. Aproveitamos o mês para planejar o retorno dos atendimentos presenciais para agosto e articular as comemorações da SEMANA NACIONAL DA PESSOA COM DEFICIÊNCIA, que será realizado entre os dias 21 a 28 de agosto com o tema “ É TEMPO DE TRANSFORMAR CONHECIMENTO EM AÇÃO”.

• AGOSTO

Iniciamos o mês com pagamentos de fornecedores e funcionários

No dia 05 realizamos a reunião com a equipe multidisciplinar e coordenadores para planejamento mensal.



ASSOCIAÇÃO DE PAIS E AMIGOS DOS **APAE** EXCEPCIONAIS DE CANAÃ DOS CARAJÁS

Rua Amazonas nº 371- Centro CEP: 68537-000. Canaã dos Carajás-PA

CNPJ: 22.643808.0001-20 Ins. Federal: 2242

Com a diminuição dos casos de contaminação pelo vírus da Covid – 19 e a oportunidade de realizar o evento em local aberto, realizamos no dia 12 um pique nique com entrega de presentes e muitas brincadeiras. O evento aconteceu no Clube sem parceria com voluntários vale em comemoração ao dia das crianças.

No dia 14 as profissionais da área da saúde participaram da Conferencia Municipal de saúde, onde a instituição elegeu uma de suas profissionais a compor o Conselho.

Durante todo o mês participamos de capacitações oferecidas pelo Conselho Municipal da Criança e adolescente, de forma on line e presencial.

• **NOVEMBRO**

Dia 06 promovemos o Bazar, realizado na Feira do Produtor Rural e venda de galinhada na sede da Apae. As duas ações visam arrecadar fundos para suprir necessidades que não previstas em planos de trabalho.

No dia 8 participamos da audiência Pública para discussão da LOA exercício 2022, um momento importante para toda a comunidade.

Dia 09 e 16 realizamos ensaios da Primeira Cantata da Apae de Canaã dos Carajás, na sede do sindicato dos servidores públicos.

Dia 09, reunião da equipe multidisciplinar coordenação e direção para alinhamentos de ações e revisão de casos.

Dia 19 outro bazar, agora no bairro Novo Brasil.

Dia 26 realizamos a Roda Terapêutica com os pais e/ou responsáveis como público. Nessa roda terapêutica, abordamos algum tema relevante as famílias e neste dia tivemos um convidado especial, Alan Guaderise.

Dia 28 participamos voluntariamente da organização do lanche na corrida promovida pela OAB.

Durante todo o mês participamos reuniões dos Conselhos Municipais a que pertencemos.

• **DEZEMBRO**

Dia 02 recebemos cestas básicas de uma ação realizada pelo Vereador Miguel e seus amigos. As cestas foram doadas aos nossos usuários.

Dia 02 e 09 fizemos ensaios da Cantata com usuários e equipe.

Dia 06, reunião da equipe multidisciplinar coordenação e direção, para alinhamentos de ações e revisão de casos.

Dia 07 aconteceu o Concurso Regional do Cartão de natal onde a Apae de Canaã dos Carajás concorreu com cartão confeccionado pelo usuário Joao Gabriel da Rocha Ramos alcançando o quarto lugar na competição.



ASSOCIAÇÃO DE PAIS E AMIGOS DOS APAE EXCEPCIONAIS DE CANAÃ DOS CARAJÁS

Rua Amazonas nº 371- Centro CEP: 68537-000. Canaã dos Carajás-PA

CNPJ: 22.643808.0001-20 Ins. Federal: 2242

CONCLUSÃO

Passamos por adversidades neste ano passado. Iniciamos o ano com a expectativa de oferecer os atendimentos de forma presencial, mas devido os altos índices de contaminação do vírus da Covid – 19 e suas cepas, tivemos que paralisar voltando aos atendimentos de forma remota. Logo conseguimos, com uso de todos os protocolos de segurança, retornar aos poucos com os atendimentos, nada se comparando aos anos onde podíamos trabalhar seguros, intervendo pessoalmente caso a caso.

Realizamos ações previstas no plano de ação como: bazares, venda de comida, campanhas de divulgação, reuniões, comemorações, rodas terapêuticas etc...

Finalizamos o ano com um total de 154 usuários e 4.298 atendimentos, tendo condições e disponibilidade de um número maior. Acreditamos que com o aumento de vacinados contra o vírus da Covid -19 e suas cepas, conseqüentemente a baixa no número de contaminados e riscos, os pais e responsáveis irão sentir seguros em voltar a, rotina normal de atendimento, oferecendo assim uma melhor qualidade de vida aos seus filhos.



ASSOCIAÇÃO DE PAIS E AMIGOS DOS **APAE** EXCEPCIONAIS DE CANAÃ DOS CARAJÁS

Rua Amazonas nº 371- Centro CEP: 68537-000. Canaã dos Carajás-PA

CNPJ: 22.643808.0001-20 Ins. Federal: 2242

FEVEREIRO

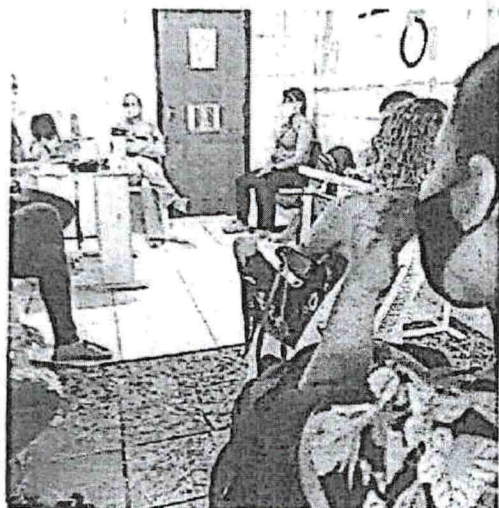

ASSOCIAÇÃO DE PAIS E AMIGOS DOS **APAE** EXCEPCIONAIS DE CANAÃ DOS CARAJÁS

Rua Amazonas nº 371- Centro CEP: 68537-000. Canaã dos Carajás-PA

CNPJ: 22.643808.0001-20 Ins. Federal: 2242

ABRIL

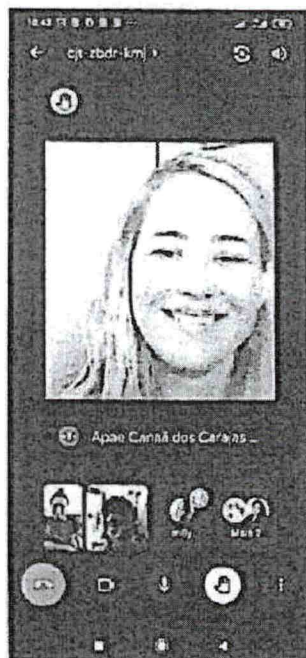



ASSOCIAÇÃO DE PAIS E AMIGOS DOS

APAE

EXCEPCIONAIS DE CANAÃ DOS CARAJÁS

Rua Amazonas nº 371- Centro CEP: 68537-000. Canaã dos Carajás-PA

CNPJ: 22.643808.0001-20 Ins. Federal: 2242

JUNHO

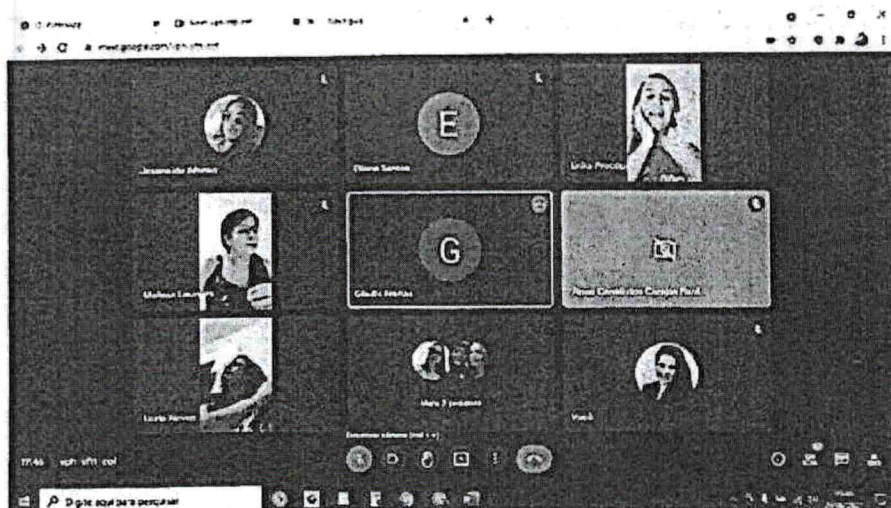



ASSOCIAÇÃO DE PAIS E AMIGOS DOS

APAE

EXCEPCIONAIS DE CANAÃ DOS CARAJÁS

Rua Amazonas nº 371- Centro CEP: 68537-000. Canaã dos Carajás-PA

CNPJ: 22.643808.0001-20 Ins. Federal: 2242

AGOSTO

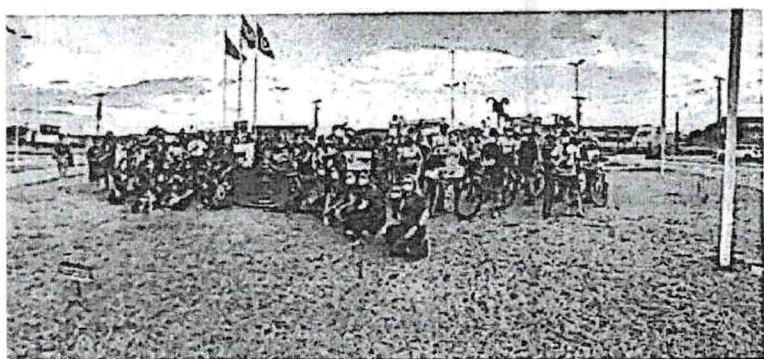
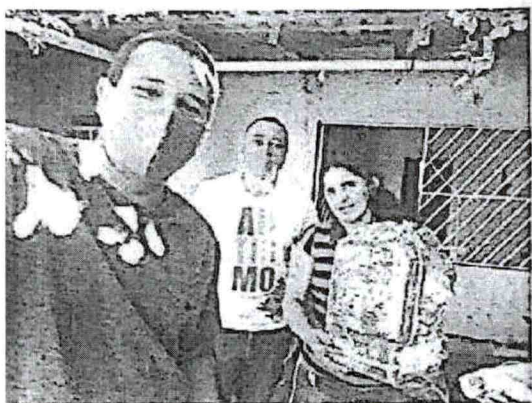

ASSOCIAÇÃO DE PAIS E AMIGOS DOS



EXCEPCIONAIS DE CANAÃ DOS CARAJÁS

Rua Amazonas nº 371 - Centro CEP: 68537-000. Canaã dos Carajás-PA

CNPJ: 22.643808.0001-20 Ins. Federal: 2242

OUTUBRO





ASSOCIAÇÃO DE PAIS E AMIGOS DOS **APAE** EXCEPCIONAIS DE CANAÃ DOS CARAJÁS

Rua Amazonas nº 371- Centro CEP: 68537-000. Canaã dos Carajás-PA

CNPJ: 22.643808.0001-20 Ins. Federal: 2242

DEZEMBRO

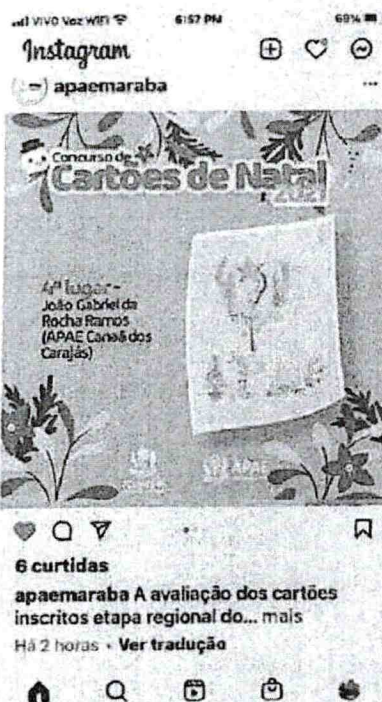
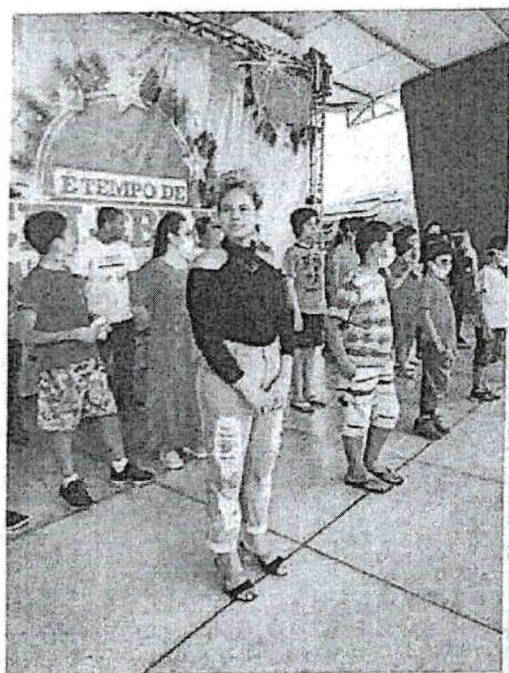

ASSOCIAÇÃO DE PAIS E AMIGOS DOS EXCEPCIONAIS DE CANAÃ DOS CARAJÁS
CNPJ: 22.643808/0001-20 Ins. Federal: 2242
Rua Amazonas nº 371- Centro CEP: 68537-000, Canaã dos Carajás-PA

Termo de fomento
Nº 008/2021

E-mail: canaadascarajas@apaepa.org.br

RELATORIO GERAL 2021

PROFISSIONAL: Eliana Ellen Mota Freitas de Lima

ESPECIALIDADE: Assistente Social

DATA DE INICIO NA APAE: Fevereiro de 2021

DAA FINAL NA APAE: Dezembro de 2021

1. OBJETIVO:

O serviço social na APAE tem como objetivo estreitar as relações famílias – instituição, cada vez mais, entendendo que o usuário não é um ser dissociado da família ou comunidade.

- Elaborar projetos com ações emancipatórias que possibilitam o empoderamento das famílias e usuários através de atendimentos socioeducativos.
- Conscientizar as famílias e a sociedade que a pessoa com deficiência intelectual tem direitos e deveres como todos os cidadãos brasileiros.
- Atender usuários do município que procuram a APAE com demandas de natureza de emergência social às suas necessidades básicas familiares e encaminhar usuários para a rede socioassistencial e outras instituições.
- Atender e orientar as famílias sobre os seus direitos (Saúde, Educação, Habitação, aquisição do Benefício de Prestação Continuada- BPC, Passe -livre Federal e outros).

2. DESCRIÇÃO DAS ATIVIDADES EXECUTADAS O ANO DE 2021:

ASSOCIAÇÃO DE PAIS E AMIGOS DOS EXCEPCIONAIS DE CANAÃ DOS CARAJÁS
CNPJ: 22.643808/0001-20 Ins. Federal: 2242
Rua Amazonas nº 371- Centro CEP: 68537-000. Canaã dos Carajás-PA

E-mail: canadoscaraajas@apaepa.org.br

Termo de fomento
Nº 008/2021

- Estudo de caso com a equipe multiprofissional;
- Total de atendimentos: 22

ABRIL:

- Realizadas de forma remota orientações através do WhatsApp;
- Atendimento remoto;
- Realização de atendimento online;
- Reunião mensal com toda equipe profissional;
- Estudo de caso com a equipe multiprofissional;
- Total de atendimentos: 28.

MAIO:

- Realizadas de forma remota orientações através do WhatsApp;
- Realização de atendimento online;
- Encaminhamento de usuário para o INSS (BPC);
- Visita Domiciliar (Busca Ativa0
- Reunião mensal com toda equipe profissional;
- Estudo de caso com a equipe multiprofissional;
- Total de atendimentos: 13.

JUNHO

Realizado acolhimento e orientações;

- Realização de atendimento;
- Encaminhamento de usuário para o CRAS;
- Reunião mensal com toda equipe profissional;
- Estudo de caso com a equipe multiprofissional;
- Total de atendimentos: 11

ASSOCIAÇÃO DE PAIS E AMIGOS DOS EXCEPCIONAIS DE CANAÃ DOS CARAJÁS
CNPJ: 22.643808/0001-20 Ins. Federal: 2242
Rua Amazonas nº 371- Centro CEP: 68537-000. Canaã dos Carajás-PA

Termo de fomento
Nº 008/2021

E-mail: canadoscaraajas@apaepa.org.br

SETEMBRO:

- Avaliação de novos usuários com a família.
- Realizado acolhimentos e orientações
- Reunião mensal com toda equipe profissional;
- Total de atendimento: 26.

OUTUBRO

- Avaliação de novos usuários com a família.
- Realizado acolhimentos e orientações
- Reunião mensal com toda equipe profissional;
- Total de atendimento: 07.

NOVEMBRO

- Avaliação de novos usuários com a família.
- Realizado acolhimentos e orientações
- Reunião mensal com toda equipe profissional;
- Total de atendimento: 10

DEZEMBRO

- Avaliação de novos usuários com a família.
- Realizado acolhimentos e orientações
- Reunião mensal com toda equipe profissional;

ASSOCIAÇÃO DE PAIS E AMIGOS DOS EXCEPCIONAIS DE CANAÃ DOS CARAJÁS
CNPJ: 22.643808/0001-20 Ins. Federal: 2242
Rua Amazonas nº 371- Centro CEP: 68537-000, Canaã dos Carajás-PA

Termo de fomento
Nº 008/2021

E-mail: canaadoscarajas@apaepa.org.br

encaminhando para os serviços ofertados pela instituição e quando necessário, encaminhando os familiares para Rede do município para atendimentos socioassistencial.

4. Anexos:





ASSOCIAÇÃO DE PAIS E AMIGOS DOS EXCEPCIONAIS DE CANAÃ DOS CARAJÁS

CNPJ: 22.643808/0001-20 Ins. Municipal: 2242

Rua Amazonas nº 371- Centro CEP: 68537-000. Canaã dos Carajás-PA

E-mail: canaadoscaraajas@apaepa.org.br

Termo de fomento
Nº 008/2021

RELATÓRIO DE EXECUÇÃO DE ATIVIDADES DO PROJETO "ALIANÇA" REFERENTE AO ANO DE 2021 – Termo de fomento 008/2021

PROFISSIONAL: Luciana de Jesus da Silva

FUNÇÃO: Nutricionista

1. INTRODUÇÃO

Este relatório foi construído para validar as atividades e serviços da Nutrição oferecidos aos usuários da APAE de Canaã dos Carajás-PA, no período de Junho à Dezembro do ano de 2021. Visando que a Nutrição tem como objetivo a promoção, prevenção e manutenção da saúde através da alimentação saudável.

2. DESCRIÇÃO DAS ATIVIDADES EXECUTADAS

As avaliações nutricionais são feitas logo após os usuários passarem pela assistência social, onde ela observa se há necessidade imediata ou não da avaliação nutricional, porém a nutrição na APAE tem como objetivo avaliar todos os usuários que chegam na instituição.

A avaliação nutricional é dividida em:

- **Avaliação clínica** – é obtido o histórico médico do usuário como: diabetes, hipertensão, doenças cardiovasculares, ... e mais o diagnóstico médico (CID) do usuário sendo atendido, como exemplo autismo, paralisia cerebral, etc.
- **Avaliação antropométrica** – obtêm-se o peso, altura, medidas de cintura, panturrilha, braço; é utilizados como parâmetros antropométricos o IMC (Índice de Massa Corpórea), as curvas de avaliação de crescimento saudável em crianças da OMS (Organização Mundial da Saúde – 2006/2007);
- **Avaliação física** – avalia-se a saúde dos cabelos, unhas, dentes, gengiva, lábios, língua, pele, conjuntivas/olhos; ainda é observado se há preservação ou consumação dos músculos da escápula, ombros, clavículas, panturrilhas, entre outros;
- **Escala de Bistol** – avaliação da cor e consistência das fezes, e frequência de evacuações;
- **Alergia e/ou Intolerância alimentar** – é avaliado também se há sinais e sintomas;

ASSOCIAÇÃO DE PAIS E AMIGOS DOS EXCEPCIONAIS DE CANAÃ DOS CARAJÁS

CNPJ: 22.643808/0001-20 Ins. Municipal: 2242

Rua Amazonas nº 371- Centro CEP: 68537-000. Canaã dos Carajás-PA

E-mail: canaadoscaraajas@apaepa.org.br

Termo de fomento
Nº 008/2021

4. CONCLUSÃO

Levando em consideração que o processo de reeducação alimentar, pode ser demorado, já se tem um retorno sobre a melhoria na alimentação de usuários, através de relatos dos pais/responsáveis. A presença dos familiares nas avaliações, é importante para o entendimento que uma alimentação equilibrada e saudável ajuda na qualidade de vida não só dos usuários como da família toda. É compreendido que ainda falta muito a realizar quanto ao quesito Nutrição, pois essa área ainda é nova na APAE de Canaã dos Carajás – PA e ainda está sendo construída aos poucos, seguindo de acordo com a necessidade da instituição local. Espera-se que muitos projetos sejam realizados para melhoria de qualidade de vida dos usuários através da Nutrição.

5. ANEXOS

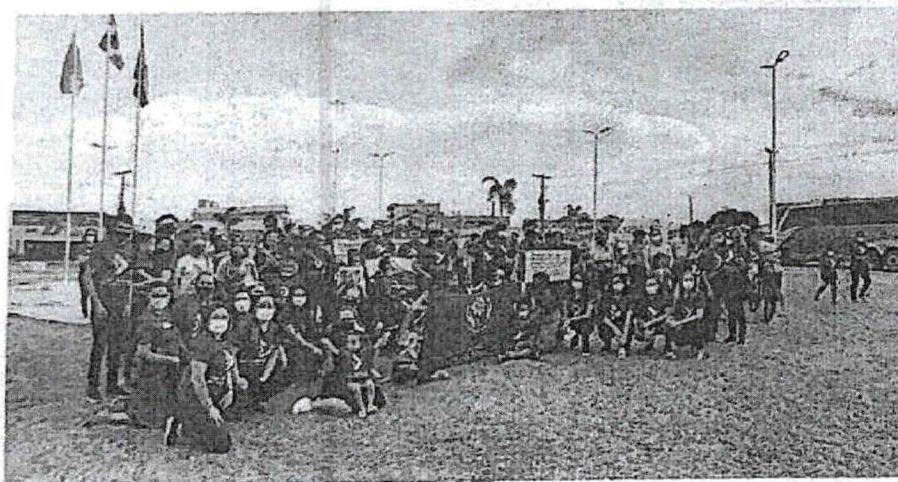



ASSOCIAÇÃO DE PAIS E AMIGOS DOS EXCEPCIONAIS DE CANAÃ DOS CARAJÁS

CNPJ: 22.643808/0001-20 Ins. Federal: 2242

Rua Amazonas nº 371- Centro CEP: 68537-000. Canaã dos Carajás-PA

E-mail: canaadoscarajas@apaepa.org.br

RELATORIO GERAL 2021

PROFISSIONAL: Larissa Araújo Ferreira

ESPECIALIDADE: Fonoaudióloga

DATA DE INICIO NA APAE: agosto de 2021

OBJETIVO: Trabalhar com os diferentes aspectos da comunicação humana (linguagem oral e escrita, fala, voz, audição) e com as funções responsáveis pela deglutição, respiração e mastigação. Responsável diagnosticar e reabilitar, promover saúde, orientar e prevenir distúrbios da comunicação sempre favorecendo o desenvolvimento da fala e linguagem. Habilitar e reabilitar as funções estomatognáticas e garantir uma melhor qualidade de vida naqueles que por algum motivo perdeu tais funções; (sucção, fonação deglutição, mastigação e respiração).

ATIVIDADES / TRATAMENTOS EXECUTADOS: O setor de fonoaudiologia iniciou suas atividades na instituição no início de 2019 com atendimento individualizado por meio de terapias tendo o atendimento também em conjunto com outro colaborador (multiprofissional), fazendo assim estimulações e orientações aos pacientes e seus respectivos responsáveis.

Retornamos os atendimentos fonoaudiológicos no formato presencial. Todo o cuidado e higienização está sendo feito pensando na preservação da saúde e bem-estar dos nossos funcionários e usuários uma vez que ainda nos encontramos no cenário de Covid – 19. Por esse tempo a fonoaudióloga da Apae busca a melhora na área da comunicação dos nossos pacientes das mais diversas formas: linguagem escrita e oral, fala audição, voz e

Rua Amazonas nº 371- Centro CEP: 68537-000. Canaã dos Carajás-PA

E-mail: canaadoscarajas@apaepa.org.br



ASSOCIAÇÃO DE PAIS E AMIGOS DOS EXCEPCIONAIS DE CANAÃ DOS CARAJÁS
CNPJ: 22.643808/0001-20 Ins. Federal: 2242
Rua Amazonas nº 371- Centro CEP: 68537-000. Canaã dos Carajás-PA
E-mail: canaadoscarajas@apaepa.org.br

RESULTADOS ALCANÇADOS: Grande benefício naqueles que apresentam dificuldades no desenvolvimento da comunicação verbal e não verbal, dificuldades na interação social e disfasia. A instituição também conta com uma equipe de colaboradores que pensam no bem-estar social e pessoal de cada paciente e familiar.

ATENDIMENTO MENSAL

| JANEIRO | FEVEREIRO | MARÇO | ABRIL | MAIO | JUNHO |
|---------|-----------|----------|---------|----------|----------|
| 12 | 12 | 15 | 12 | 13 | 14 |
| JULHO | AGOSTO | SETEMBRO | OUTUBRO | NOVEMBRO | DEZEMBRO |
| 6 | 57 | 34 | 39 | 40 | 9 |

Att, *Larissa Araujo Ferreira*
Larissa Araujo Ferreira
Fonoaudióloga
Esp. Em Educação Especial Inclusiva
Crefono 12001-9

Erika Chaves Procópio
Erika Chaves Procópio
Diretora

Rua Amazonas nº 371- Centro CEP: 68537-000. Canaã dos Carajás-PA
E-mail: canaadoscarajas@apaepa.org.br



ASSOCIAÇÃO DE PAIS E AMIGOS DOS EXCEPCIONAIS DE CANAÃ DOS CARAJÁS

Rua Amazonas nº 371- Centro CEP: 68537-000. Canaã dos Carajás-PA

CNPJ: 22.643808.0001-20 Ins. Federal: 2242

sensoriais, assim como tipos de brinquedos e brincadeiras adequados para cada faixa etária e de acordo com as habilidades já adquiridas pela criança, de forma personalizada.

➤ Sensório-Cognitiva-Motora:

Teve o foco na recuperação de funções físicas e mentais específicas que estão diretamente associadas ao desempenho das atividades cotidianas. São elas: movimentação e coordenação motora fina dos membros superiores (como a recuperação da capacidade de escrever, por exemplo); percepção e discriminação das sensações táteis e dos demais aspectos cognitivos que interferem no planejamento e na execução das atividades cotidianas; e proteção articular para evitar o desgaste das articulações durante as atividades cotidianas.

➤ Terapia Ocupacional em parceria com o serviço da fonoaudiologia:

Promove a adaptação motora, treinamento dos indivíduos nos processos de estimulação cognitiva, interação social entre os pacientes, o desenvolvimento da linguagem e comunicação.

➤ Outas atividades desenvolvida foram:

- Coordenação bimanual;
- Controle de força;
- Estimulação sensorial;
- Percepção figura-fundo;
- Manipulação de objetos.

ASSOCIAÇÃO DE PAIS E AMIGOS DOS EXCEPCIONAIS DE CANAÃ DOS CARAJÁS

CNPJ: 22.643808/0001-20 Ins. Municipal: 2242

Rua Amazonas nº 371- Centro CEP: 68537-000. Canaã dos Carajás-PA

E-mail: canaadascarajas@apaepa.org.br

Termo de fomento
Nº 008/2021

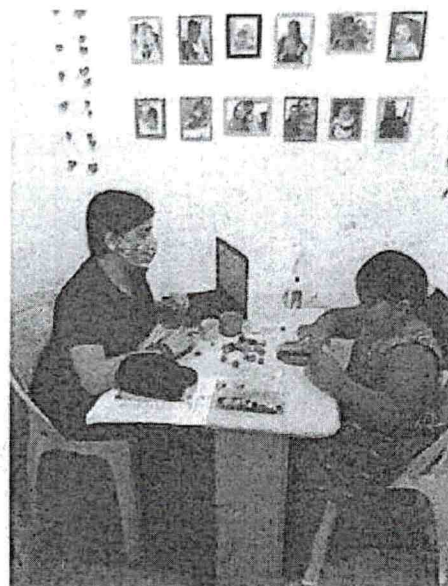

Melissa

Melissa Loureiro
Terapeuta Ocupacional
Crefito 12-17481

Mirta Melissa Nunes Loureiro.
Terapeuta Ocupacional

Esp. em Educação Especial com Ênfase na Inclusão.

Esp. Em Reabilitação Neuropediátrica.

Esp. Em TEA (Transtorno do Espectro Autista).

Crefito 12- 17481

ASSOCIAÇÃO DE PAIS E AMIGOS DOS EXCEPCIONAIS DE CANAÃ DOS CARAJÁS

CNPJ: 22.643808/0001-20 Ins. Municipal: 2242

Rua Amazonas nº 371- Centro CEP: 68537-000. Canaã dos Carajás-PA

E-mail: canaadoscarajas@apaepa.org.br

Termo de fomento

Nº 008/2021

3. Nº DE ATENDIMENTOS DO MÊS

Nesse segundo semestre de 2021 foram realizados 193 atendimentos fisioterápicos.

4. CONCLUSÃO

O segundo semestre do ano de 2021 foi muito produtivo, conseguimos retornar os atendimentos presenciais com reabilitação motora e Equoterapia, iniciamos atendimento à domicílio para melhor atender nossos usuários. Participamos de vários eventos como a Semana Nacional da Pessoa com Deficiência Intelectual e Múltipla, I Semana Pela Luta dos Direitos da Pessoa com Deficiência, Conferência de Saúde de Canaã dos Carajás e finalizamos com I Cantata de Natal da APAE de Canaã de Carajás. Todos os eventos foram enriquecedores em conhecimento para todos da APAE participaram.

5. ANEXOS

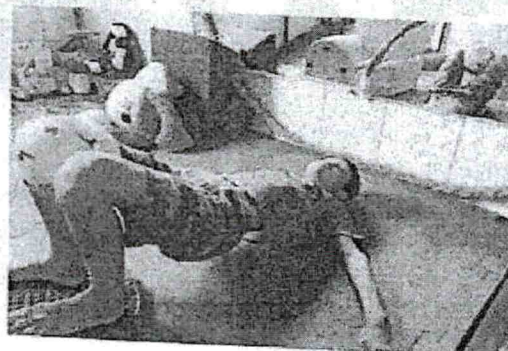
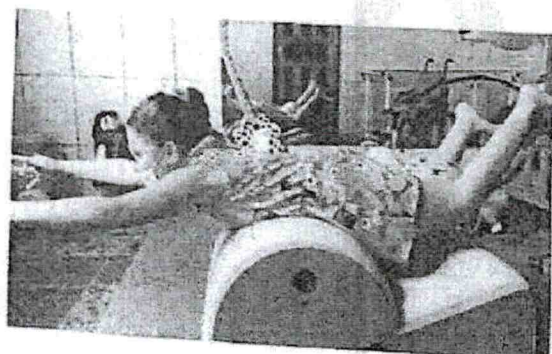
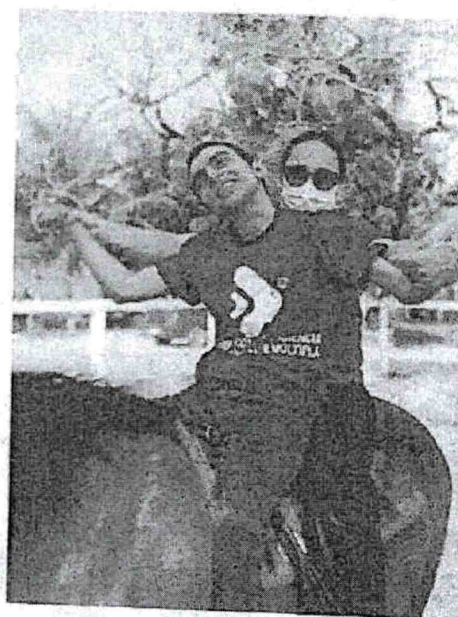
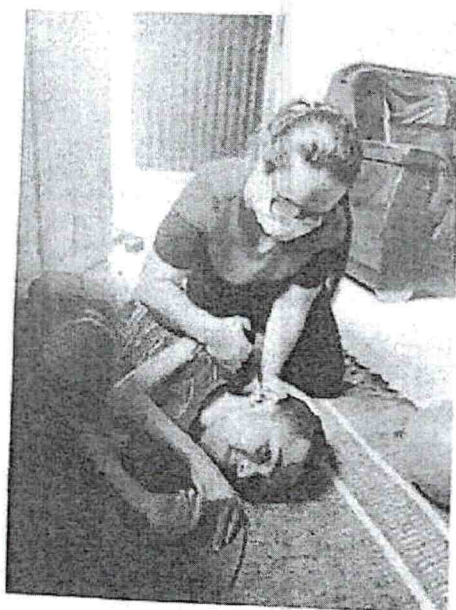

PROFISSIONAL: Andreia Ferreira de Assis

ESPECIALIDADE: Fisioterapeuta

Iniciei atendimentos fisioterapêuticos com 12 crianças em agosto de 2020, sendo a primeira semana de avaliação dos mesmos e as semanas seguintes de atendimentos, com enfoque em fisioterapia neurológica, utilizando recursos de método Bobath e ludoterapia, com técnicas de Estimulação do Desenvolvimento NeuroPsicomotor. No decorrer do ano novos usuários são inseridos no tratamento e consequentemente novas avaliações são realizadas.

Em virtude das atuais circunstâncias relacionadas à Pandemia Mundial causada pelo Coronavírus e por todo o contexto da Instituição APAE de Canaã dos Carajás estar em processo de inserção e implantação considero positiva a experiência. Obedecendo as determinações da gestão municipal em combate a propagação do vírus da Covid – 19 apenas os atendimentos na área da saúde estavam sendo presenciais. Esse período foi bem difícil, o número de faltas bem significativos, pois alguns pais não se sentiram seguros em levar seus filhos para os atendimentos, mesmo a instituição oferecendo EPI e nós quanto profissionais fazendo toda a desinfecção da sala no intervalo entre um atendimento ou outro. Durante esse ano de execução do projeto, devido a pandemia do vírus da Covid -19 tivemos que mudar a forma de atendimento algumas vezes, ora presencial, ora online. Essas mudanças são sempre prejudiciais para os resultados do tratamento, mas buscamos de muitas formas, amenizar o prejuízo, orientando pais/responsáveis no desenvolvimento dessas terapias em casa.

Vale ressaltar que cada paciente tem seu plano de atendimento individualizado e que foi citado nos relatórios individuais.

Pontuo barreiras importantes que tivemos ao desenvolvimento fisioterapêutico dos usuários neste período, mas que algumas delas já estão previstos a serem solucionada. Sendo elas:

- ❖ Ausência de diagnóstico preciso da maioria das crianças. Caso houvesse atendimento especializado com Neuropediatra, o acompanhamento proporcionado a cada criança seria personalizado e potencializado pelo fato de ter medicação adequada somado aos atendimentos necessário.
- ❖ Ausência de estrutura física adequada com equipamentos e materiais de suma relevância (A instituição teve o projeto de MOBILIA DA SALA DE FISIOTERAPIA aprovado através do edital Carimbo da sorte em parceria com a Federação Estadual das Apaes, a compra se iniciou em julho deste ano) . Existe uma gama de recursos ofertados ao atendimento de fisioterapia neurológica que não possuímos em nossa sede atual.

APAE

Anexos

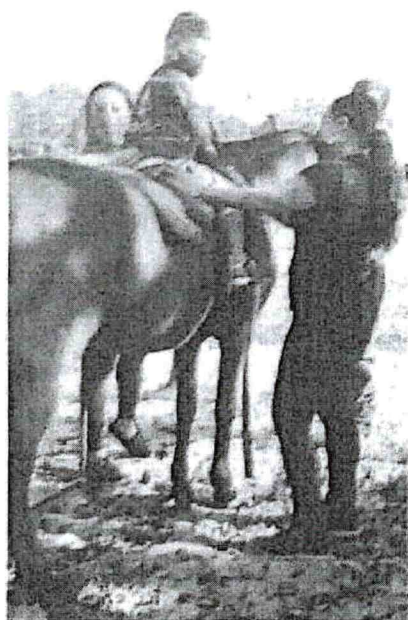

**RELATÓRIO DE EXECUÇÃO DE ATIVIDADES DO PROJETO
"ALIANÇA" REFERENTE AO ANO DE 2021 – Termo de fomento 008/2021**

PROFISSIONAL: Ruana Abigail Azevedo Trindade

FUNÇÃO: Psicóloga

1. INTRODUÇÃO

O presente relatório foi elaborado para salientar as atividades e serviços oferecidos aos usuários da APAE de Canaã dos Carajás no período de Junho à Dezembro do ano em curso.

Tendo como objetivo a promoção do desenvolvimento de habilidades e potencialidades, suporte e orientação familiar.

2. DESCRIÇÃO DAS ATIVIDADES EXECUTADAS

- **Avaliação:** Acolhida, anamnese/coleta de dados, psicodiagnóstico clínico e assistência no tocante à orientação e encaminhamentos necessários.
- **Reabilitação e Estimulação Cognitiva:** Atividades (jogos e pinturas) voltadas à melhora do funcionamento cognitivo geral e/ou algum dos seus processos e componentes, desenvolvimentoda psicomotricidade, reforçando a valorização da autoestima e autopercepção através de questionários.
- **Psicoterapia breve:** Atendimento individualizado trabalhando questões inerentes às especificidades de cada indivíduo; escuta terapêutica, bem como acompanhamento e suporte psicológico aos cuidadores dos usuários.
- **Ludoterapia:** abordagem psicológica realizada individualmente ou em grupo, que utiliza recursos lúdicos (brinquedos, jogos, histórias, teatro de bonecos, etc.) com o objetivo de desenvolver a expressividade simbólica da criança como forma de elaboração de seus conflitos internos.

3. USUÁRIOS ACOMPANHADOS:

Arthur Sá Pegoraro; Marcilda Alves; Matheus Gaia Barbosa; João Gabriel da Rocha Ramos; Arthur Eric Santos da Rocha; João Emanuel



ASSOCIAÇÃO DE PAIS E AMIGOS DOS EXCEPCIONAIS DE CANAÃ DOS CARAJÁS

CNPJ: 22.643808/0001-20 Ins. Municipal: 2242

Rua Amazonas nº 371- Centro CEP: 68537-000. Canaã dos Carajás-PA

E-mail: canaadascarajas@apaepa.org.br

Termo de fomento Nº 008/2021

Anexo

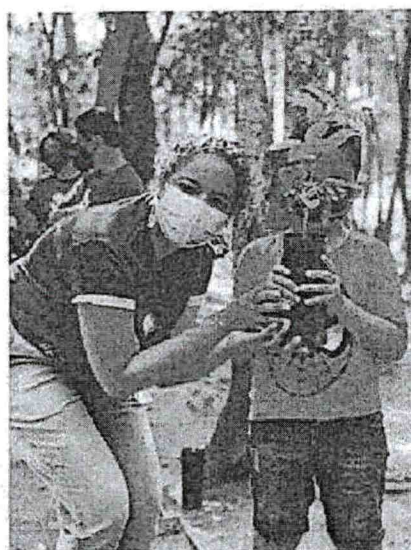
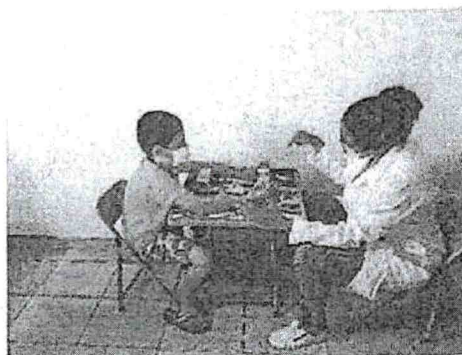

ATIVIDADES REALIZADAS NO MÊS DE FEVEREIRO DE 2021

02 de fevereiro à 10 de fevereiro de 2021

Continuação das avaliações físicas com todos os alunos

Observação: devido às dificuldades geradas por meio da pandemia o acesso e contatos com os alunos vêm lentamente, gerando dificuldades mútuas nos encerramentos das avaliações.

17/02/2020: Acompanhamento de pedido dos materiais esportivos à serem usados nas aulas práticas das modalidades desportivas no âmbito da educação física.

Observação: houve atrasos de entregas de materiais fornecidos pela empresa de materiais esportivo responsável pela compra, devido à redução de funcionamento dos correios, justifica-se este atraso por meio de tomadas de prevenção à saúde da equipe de funcionários, prevenção esta à prevenção do covid2019.

SEMANA CARNAVALESCA

Brincadeiras de carnaval em casa.

16/02/2021

"STOP"

Materiais usados: caixa de som ou TV.

Objetivo geral: passar conhecimento cultural por meio da musica e dança

Execução:

Colocando a música de carnaval e ao começar a toca-la, todo mundo vai começar a dançar cada um em seus ritmos. Parou a música? Todo mundo tem que parar onde está (lógico que a criança adora dar aquela mexidinha, e aí todo mundo grita "mexeu") se mexeu, "sai" da brincadeira e vai para a turma do stop, com isso vai ajudar a turminha do stop a fiscalizar os outros colegas.

Esta brincadeira é muito conhecida em escolas feita no coletivo, ou seja, com a turma. Como estamos em meio a uma pandemia causada pelo vírus COVID019. Foi elaborada para trabalhar o vínculo do aluno junto com a sua família em casa.

(o "vencedor" será o último ficar na dança sem se mexer)

"XIRINGA"

Materiais usados: bexigas com água e coloridas, de acordo com a quantidade de participantes.

Objetivo: trabalhando atividades ao ar livre, estimular a criançada a esquecer um pouco do mundo tecnológico nesta 40tena.

Execução: Pegar as bexigas e encher de água, no quintal de casa ou outro ambiente ao ar livre, fazer a brincadeira de guerra em casa, pode se juntar todo mundo na brincadeira. Pode também ser praticada em equipe ou em

20 de abril de 2021, às 10horas00min.

Atividade dia do índio.

Atividade remota com a pedagoga flaviana, atividade conjunta inicial com a teórica e temática ao dia do índio, com objetivo de passarmos conhecimento e aprendizagem á respeito da importância de, comemorarmos o dia 20 de abril, atividade dia do índio. A atividade iniciava com a pedagoga e logo em seguida a ed. Física finalizava com algumas brincadeiras lúdicas relacionadas ad brincadeiras indígenas vivenciadas até os dias de hoje, conhecidas como brincadeiras culturais, brincadeiras como a peteca, onde os alunos adaptam-nas ou até mesmo faziam suas próprias petecas para brincarem em casa junto com a família. Brincadeira do saci, onde foi desafiado pularem de um pé só objetivando um ponto inicial e outra chegada, assim gerando um desafio de quem seria o ganhador da corrida chegando primeiro na linha de chegada.

Atividade do dia 21 de abril em comemoração o dia de Tiradentes.

Objetivo: fazer atividade com tema de Tiradentes no objetivo de passar conhecimento sobre sua história e origem e o porquê da data de 21 de abril como feriado oficial e nacional por meio de atividades e historia contada através do ensino remoto.

Atividade: história e trajetória de Tiradentes, enviada por meio de vídeos de modo infantil. A observação da atividade é que houve ausência de retornos desta atividade, tendo somente um retorno da aluna Liry Jenny e do aluno Leonidhas.

Atividades realizadas no mês de Maio.

AVALIAÇÕES INICIAIS REALIZADAS.

Alunos:

Ryan Costa

João Emanuel da Silva

Isaac Agnelly

Arthur Teixeira

18 DE MAIO DE 2021

Realização de vídeos em prol da campanha Faça Bonito.

Objetivo: conscientizar o público em geral através da campanha anual nacional Faça Bonito o Combate ao abuso e a exploração sexual de crianças e adolescentes.

Os vídeos realizados pelas profissionais e editados pela Ed. Física, falam á respeito da prevenção do abuso em menores, como não se intimidar quando se sentirem assediados pelo seus opressores, á importância dos pais se manterem em alerta á comportamentos incomuns das crianças e adolescentes vítimas de abusos e dicas de como procurem ajuda e até mesmo denunciarem seus abusadores.

ATENDIMENTO

26 á 30 de junho de 2021

Atividade de educação física

Justificativa da atividade: esta atividade não faz parte do desafio virtual, é uma atividade desenvolvida por parte da modalidade de Ed. Física.

“gincana virtual” temática junina.

Execução da atividade

Em casa com auxílio dos pais os alunos irão participar de uma gincana pequena e resumida a mesma contendo variações de brincadeiras. As gincanas não contem premiação somente participação, conhecimento e resultado devolutivo tanto para os alunos como para a professora.

ATIVIDADE01 corrida dos Feijões:

MATERIAIS USADOS: grãos de feijão, dois canudinhos. Dois copos descartáveis, ambiente espaçoso, e duas mesas com distância,

EXECUÇÃO: ao disparar o cronômetro a dupla se desloca até o copo de feijão e com o canudo na boca irão puxar o ar segurando o feijão sobre o canudo até o outro copo, vence aquele que conseguir transportar a maior quantidade possível de feijão ao outro copo.

ATIVIDADE02 Argola ao alvo.

Objetivo: acertar todas as argolas no alvo escolhido.

MATERIAIS USADOS: argolas de plástico ou feita de papel, quatro garrafinhas Pets.

EXECUÇÃO: em cada garrafinha é colocado um número representando pontos de quantidades diferentes, cada um vai ter sua vez de arremessar e a distancia entre o local de arremesso e as garrafas e de um metro. Vence quem fizer maiores acertos tendo assim maior quantidade de pontos.

ATIVIDADE03 CORRIDA DA COLHER

MATERIAIS: Uma mesa como base, copos descartáveis e colheres. Milho ou arroz.

EXECUÇÃO: em uma mesa os componentes irão despejar uma quantidade de milho ou arroz em uma vasilha, ao sinal do cronômetro a dupla irá pegar uma quantidade de arroz ou milho na colher e transportar ate os dois copos expostos em outra mesa, tendo em vista de u metro uma da outra. Vence quem preencher seu copinho ate o limite marcado.

Desenvolvimento de matrículas, formação de turmas para as práticas de atividades na modalidade de educação física, desporto e lazer, nos dias de terças-feiras e quintas-feiras.

Conclusão geral: Não houve devolutivas da atividade citada á cima devido ao mês de julho muitos pais terem viajado com seus pais, por julho ser um mês de período de férias. Com tudo fica aqui a minha justificativa da não devolutiva dessas atividades. Os pais foram orientados a executar a atividade com mais tranquilidade no retorno das férias, porem não tive nenhum retorno ou justificativa de ausência dos mesmos.

• AGOSTO DE 2021

Períodos de 03, 05, 10, 12, 17,19, 23, 25 e 31/08/ 2021

Realização das avaliações físicas para matrículas nas aulas de educação física desporto e lazer realizado duas vezes na semana em quadra, em modo de aulas práticas da iniciação esportiva.

Total de alunos avaliados neste período e de 20 alunos, total de matriculados é de 48 alunos.

Aulas práticas de educação física e desporto

17 e 19/08/2021

Manhã: aula inicial com alongamentos e circuito motor como aquecimento. Realizada na quadra coberta de esportes.

• Atividade01: passe de bolas.

Realizada na quadra e em duplas ou em grupos

Objetivo: trabalhando o desenvolvimento da lateralidade e conhecimento com a bola

• Atividade 02: tiro ao alvo

Objetivo: trabalhando a atenção, agilidade e concentração do aluno.

Execução: A bola é colocada no centro da quadra da linha de passe, em circulo os alunos tentam retirar a bola que está no centro, o objetivo da atividade é acertar a bola que esta no centro da quadra arremessando com outras bolas.

Atividade 03: arremessos

Objetivo: trabalhar a noção de arremesso e recepção de bola.

Execução: Os alunos formam um círculo e cada um arremessa a bola para o outro receber, e vice e versa.

Variação: pega-pega com a bola, atividade onde os alunos juntos com eu professora, os alunos escolhem quem inicia a brincadeira de pega, e com a bola o escolhido corre atrás dos demais na tentativa de "queima-los" arremessando-nos a bola queimada. Aquele que for queimado se tornará o pegador

realizado a gincana "a chapeuzinho mandou" onde cada participante tirava da caixinha do chapeuzinho uma figura de um animal e o imitava.

27/08/2021

Encerramento da semana nacional da pessoa com deficiência intelectual e múltipla. A partir das 16h00min.

A semana foi encerrada com passeatas e com faixas e cartazes na avenida principal da cidade de Canaã dos Carajás, com trajeto saindo de frente a loja Henriques calçados indo até a última rotatória de saída a cidade. A passeata teve a participação departamento de trânsito e C4 associação dos ciclistas de Canaã dos Carajás. O evento deu-se seu encerramento as 18h00min.

28/08/2021

Divulgação de fotos e vídeos nas redes sociais da APAE.

31/08/2021

Atendimento educação física de desporto e lazer.

Manhã e tarde

Atividade: iniciação e noção de dribles.

Atividade iniciada com auxilio de cones colocados em zigzag no chão da quadra, entre eles os alunos irão passar a bola dando pequenos toques na bola com os pés esquerdo/direito indo e voltando pelos cones.

Objetivo: trabalhar a noção de dribles com a bola. Lateralidade noção de esquerda e direita. Agilidade e concentração. Preparando os alunos para eventos futuros sugeridos para o mês seguinte.

- Setembro de 2021

Reunião com equipe, data: 02/09/2021 às 18h00min horas.

Pauta: organização para participação da instituição nas ações da semana nacional da luta pelos direitos da pessoa com deficiência. Entre os dias 19 a 21 de setembro.

EQUOTERAPIA, objetivo: trabalhar o desenvolvimento biopsicossocial para
Habilitar ou reabilitar Pessoas com deficiência e/ou necessidades especiais.

Segunda-feira

Data: 06/09/2021

Presentes: total de 03 presentes

João Gabriel da Rocha

Andrey

Asafe Emanuel

Ausentes: total de 07 ausentes.

Maria Victória

David Cauã

Julio Cesar

Wellington

Hamilton Gabriel

Leonidas



APAE
ASSOCIAÇÃO DE PAIS E AMIGOS DOS EXCEPCIONAIS DE CANAÃ DOS CARAJÁS
CNPJ: 22.643808/0001-20 Ins. Municipal: 2242
Rua Amazonas nº 371- Centro CEP: 68537-000. Canaã dos Carajás-PA
E-mail: carajadoscarajas@apaepa.org.br

Termo de fomento
Nº 008/2021

Luis Felipe
João Pedro
Callebe
Thomas

Data: 08/09/2021
Presentes: total de 07 presentes
Kayky bezerra
Davi Lucas
João Pedro
Victor Arthur
Maicon
Mariana Raissa
Miguel Oliver

Ausentes: total de 03 ausentes
Luis Felipe
Callebe
Thomaz

Data: 15/09/2021
Presentes: total de 06 presentes
Davi Lucas
João Pedro
Victor Arthur
Luis Felipe
Miguel Óliver
Kayky Bezerra

Ausentes: total de 04 ausentes
Callebe
Thomaz
Maicon
Mariana Raissa

Data: 22/09/2021
Presentes: Total de 07 presentes
Davi Lucas
Luis Felipe
Kayky bezerra
João Pedro
Thomaz
Maicon
Mariana Raissa
Ausentes: total de 03 ausentes

Objetivo: preparação para apresentação dos jogos na semana nacional de luta pelos direitos da pessoa com deficiência.

Execução: esta modalidade é composta por 12 participantes, dois fica na reserva, um em cada time, o time é dividido por duas equipes de cinco jogadores totalizando em campo, dez jogadores no total. O jogo tem duração de 20 minutos cada partida com intervalos de 05 a 10 minutos entre a primeira e segunda partida (conhecido como 1º e 2º tempo).

Data: 19/09/2021

Apresentação dos meninos na abertura dos jogos

Dez alunos participaram da abertura dos jogos na semana da luta pelos direitos da pessoa com deficiência.

Objetivo: apresentar por meio desta modalidade as pessoas com intelectualidade visual de nossa instituição, como forma de convite a participar do evento realizado pelo centro de referência de assistência social. Despertando interesse dos alunos pelo esporte vivenciado.

Execução: jogo aconteceu em prática sendo orientado por me professora de educação física e como responsável técnica do treino e orientação para prática desta modalidade na abertura do jogos, o jogo deve duração apenas de 10 minutos total, o time dividido em cinco participantes por time, sendo destacados com camisa azul escuro e camiseta branca da campanha da semana nacional. O jogo finalizou com o time de camiseta branca marcando 4 a 3 para o time de camiseta azul.

Alunos participantes: Matheus Gaia, Marcos Fernando, Victor Arthur, Leandro, Helberth Levi, Lívio Eduardo, Eduardo Silva (Dudu), Alziel, Dinho.

Data: 20/09/2021

Passeio ciclístico e caminhada pela luta dos direitos da pessoa com deficiência.

Objetivo: mobilizar a população em prol de conhecimento e apoio pela luta dos direitos da pessoa com deficiência.

Execução: percurso com saída da praça do novo horizonte em direção a Avenida Wayne Cavalcante até o lago dos Buritis, a ação aconteceu com participação de todo corpo interdisciplinar junto com mães, pais e responsáveis também com nossos usuários, todos juntos em uma só causa.

Data: 21/09/2021

Palestra como encerramento da semana de direitos da pessoa com deficiência.

Realizada na escola Ronildo Aridal. Além da palestra foi apresentado como exposição materiais confeccionados por nossas colegas de equipe, como também matérias de fisioterapia, terapia ocupacional, educação física (esportivos) conquistada por projetos desenvolvidos pela instituição APAE.

Data: 22/09/2021

Capacitação para coordenadores do programa de autogestão e auto defensoria.

Realizado pelo 6º conselho regional-FEAPAES-PA com o objetivo de garantir o melhor desenvolvimento do programa. O curso aconteceu no período das 15 horas às 18 horas. O curso de capacitação trouxe como norte um dos temas como: a importância das famílias e comunidade para a construção da autogestão e auto defensoria da pessoa com deficiência intelectual e/ou múltipla.

Data: 23/09/2021 Quinta-feira

Atividade desenvolvida em quadra na disciplina de educação física desporto e lazer.

Atividade: arremesso-bol.

Objetivo: Trabalhar os comandos táticos do handebol por meio do jogo recreativo arremesso-bol.

Execução: em duas equipes divididas na quadra, eu professora inicio passando a instrução do jogo, como, com a equipe dividida, é feito no centro da quadra uma linha de marcação onde é feito o ponto de partida do jogo, cada equipe ficam espalhados na quadra enquanto o professor dar sinal da partida ao som de um apito. A equipe escolhida

Data: 11/10/2021 segunda-feira

Não houve atendimento devido à organização para confraternização em comemoração ao dia das crianças

DATA 12/10 /2021 NÃO HOUVE ATENDIMENTOS SOMENTE A TARDE DE LAZER.

Ação: piquenique em comemoração ao dia das crianças, realizado das quinze horas às dezoito horas da tarde. O piquenique foi realizado como uma tarde de lazer para nossos atendidos, onde tivemos, jogos, brincadeiras, lanches, musica ao vivo, entregas de presentes e outros.

DATA: 13/10/2021

Davi Lucas
Luis Felipe
Victor Arthur
Maicon
Mariana Raissa
Thomas
David Cauã

18/11/2021

João Gabriel Da Rocha
David Cauã
Wellington
Andrey
Hamilton Gabriel
Asafe Emanuel

20/10/2021

Luis Felipe
Davi Lucas
João Pedro
Victor Arthur
Maicon
Mariana
Miguel Oliver

25/10/2021

Maria Vtória
João Gabriel
Andrey
Hamilton
Asafe Emanuel

27/10/2021

Davi Lucas
Luis Felipe
Maicon
Mariana
Kayky
João Pedro
Victor Arthur
Miguel Oliver
Breno

Avaliação Física 08/10/2021

Avaliação física inicial realizada para matrículas dos recém-chegados na nossa instituição

Na disciplina de educação física.

Atividades realizadas durante o mês de outubro por meio do projeto educação física, desporto e lazer.

Modalidade: handebol

Datas: 14, 19, 21, 26 e 28 de outubro de 2021.

Atividade 01: Petecobol

Atendimento do dia 03/11/2021 quarta feira

Presentes:

Luís Felipe

Breno

Thomas

João Pedro

Kayky

08/11/2021 segunda feira

Presentes:

Andrey

Asafe Emanuel

Hamilton Gabriel

10/11/2021 quarta feira

Presentes:

Luís Felipe

João Pedro

Victor Arthur

15/11/2021 segunda feira

Presentes: não houve atendimento devido ao feriado dia da proclamação da república.

17/11/2021 quarta feira

Presentes:

Luís Felipe

João Pedro

Victor Arthur

Kayky

Miguel Oliver

22/11/2021 segunda feira

Presentes:

João Gabriel

David Cauã

Andrey

Asafe Emanuel

24/11/2021 não houve atendimento devido a chuva.

29/11/2021 segunda feira

Presentes:

Wellington

Andrey

Asafe Emanuel

Atendimento geral de educação física nas datas: 04, 09, 11, 16, 18, 23, 25 e 30 de novembro de 2021, manhã e tarde.

Modalidade trabalhada: Voleibol, atividades de iniciação esportiva do voleibol.

ATIVIDADE01: vôleixiga

Execução: forma-se uma roda de com os alunos que jogam uma bexiga entre eles, o objetivo é não deixar a bexiga cair no chão, quem deixar cair no chão é "eliminado" da brincadeira até sobrar um campeão.

Duração da atividade: 30 mim no máximo

Materiais usados: uma bexiga bem cheia.

ATIVIDADE02: voleicículo

Realização da nossa primeira cantata de natal, realizada na Praça da Bíblia do bairro novo Horizonte I, as 19h00min.

Atividades realizadas de educação física de desporto e lazer.

02/12/2021 manhã

Atividade01: circuito motor com bola

Estafeta: objetivo: Trabalhar a noção de lateralidade, agilidade coordenação motora,

Concentração e passe picado usando a bola.

Execução da atividade: no chão da quadra, usando bambolês e cones, é formado o

Circuito em linha circular e em "S" onde facilitará do aluno fazer a picada com a bola enquanto anda em movimentos laterais esquerdo/direito. A atividade é realizada indo um aluno por vez até todos terem participado.

Materiais usados: cones, bambolês, bolas de basquetebol.

Conclusão: todos foram participativos na atividade, tiveram facilidade na compreensão da prática.

A tarde não houve atividade prática, pois me ausentei para uma consulta médica.

07/12/2021 manhã e tarde.

Atividade 01: Passa a bola em dupla.

Objetivo: trabalhar o passe de peito, um dos passes usados no handebol,

Execução: os jogadores formam pares e em fila um do lado do outro na posição de frente um com outro,

Em seguida iniciarão o passe de bola um para com o outro colocando a bola na altura do peito para assim iniciar o passe, usando somente a ponta dos dedos e com os cotovelos semiabertos. A atividade se conclui no tempo determinado pela professora ou professor responsável, ou seja, eu a professora.

Atividade 02: Coordenação em duplas

Objetivo: desenvolver a imagem e a percepção corporal

Execução: na quadra, formam-se grupos com quatro participantes. Cada grupo se coloca em fila atrás de uma linha de partida e diante de um cone situado a 10 metros. Os dois primeiros participantes da fila se posicionam um do lado do outro, olhando na direção do percurso e sustentando o bambolê em cima de suas cabeças. Ao sinal previamente combinado os alunos se dirigem até o cone, levando o bambolê sem utilizar as mãos. Quando a primeira dupla retornar a linha de partida entrega o bambolê aos seus outros dois companheiros.

09/12/2021 manhã

Atividade 01: Arremessos

Objetivo: melhorar a precisão de arremessos, desenvolver a coordenação, a destreza e a força.

Execução: organizar os alunos em grupos de quatro integrantes. Quando estiver em posse de uma bola, cada grupo se posiciona em frente a um gol, a uma distancia de 5 metros.

No travessão do gol, colocar quatro aros suspensos a 1 metro do chão. Os alunos arremessam as bolas com a mão e tentam fazer que passem por dentro do aro. Depois que arremessar, o aluno busca a bola e a entrega para o próximo do grupo a realizar o exercício. Executar série de cinco arremessos com cada mão.

1. CONCLUSÃO

Durante o último semestre de 2021 foram trabalhadas atividades recreativas referentes as modalidades citadas acima, com estas atividades os alunos conseguiram desenvolver aprendizagem da iniciação esportiva, foi trabalhado atividades que desenvolveram agilidades, compreensão, lateralidade, coordenação motora, socialização, noção de passes, arremessos, chutes, recepção e acima de tudo respeito e companheirismo de forma lúdica e divertida. O crescimento físico, social, durante a convivência de forma prática esportiva, apresentou resultados a cada dia de aulas, os alunos se entregaram nas atividades físicas, tenham apresentado melhoras no respeito ao próximo, em auxiliar uns aos outros quando encontram dificuldades entre si, tenho em vista mudanças de comportamento de forma positiva. A educação física, o esporte disciplina o indivíduo fazendo-lhe descobertas e gosto pelo esporte. Por meio das modalidades na disciplina de educação física desporto e lazer puderam perceber quão talentosos são a dedicação reciproca de todos os alunos, esperamos que, por mais que se conclua essa e a maravilhosa a educação física na instituição continue, pois transmitir ao outro aquilo que você sabe, é compartilhar conhecimento e descobertas, despertando entre eles motivações de nunca desistirem de seus talentos.

2. ANEXOS

fevereiro de 2021

| | | |
|--|-------------------------------------------------------------------------------------------------------------------------------------|-------------------------------------------------------------------------------------------------------------------------------------|
| | <p>MARACANÁ ESPORTE E CONFECÇÕES Atividade de Esportes CNPJ: 22.643.808/0001-20</p> <p>Valor Total: R\$ 3.192,43</p> | <p>MARACANÁ ESPORTE E CONFECÇÕES Atividade de Esportes CNPJ: 22.643.808/0001-20</p> <p>Valor Total: R\$ 3.192,43</p> |
|--|-------------------------------------------------------------------------------------------------------------------------------------|-------------------------------------------------------------------------------------------------------------------------------------|

Março de 2021



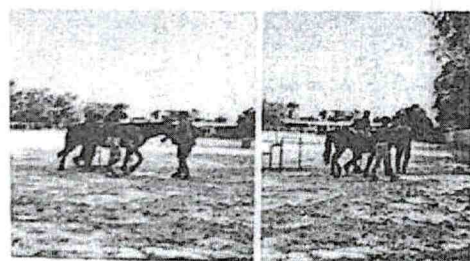
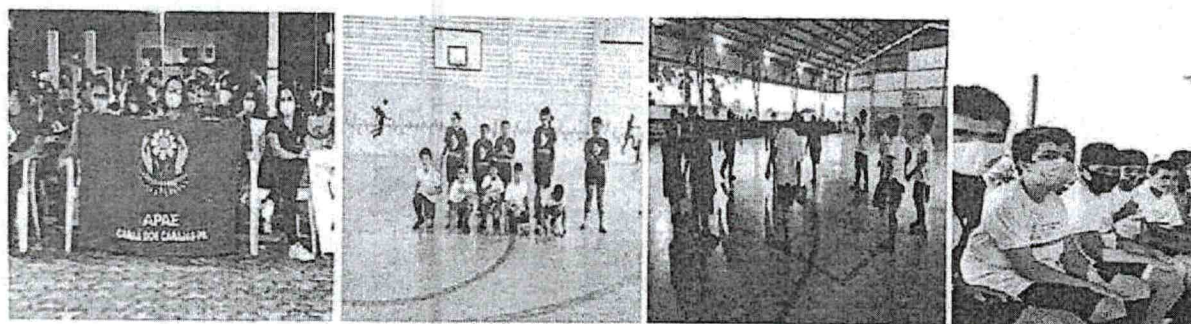
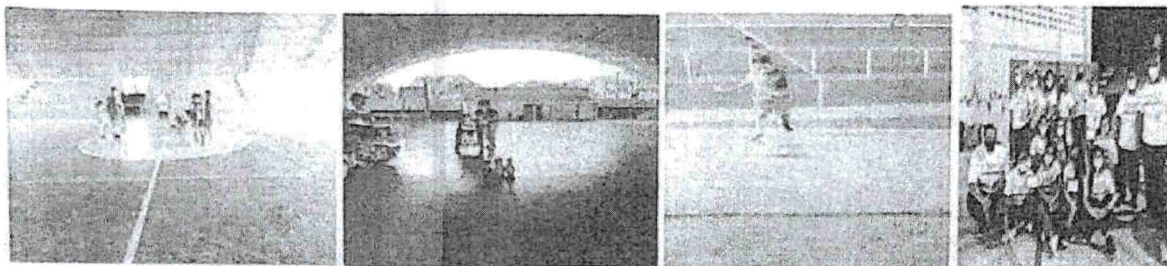

Outubro de 2021

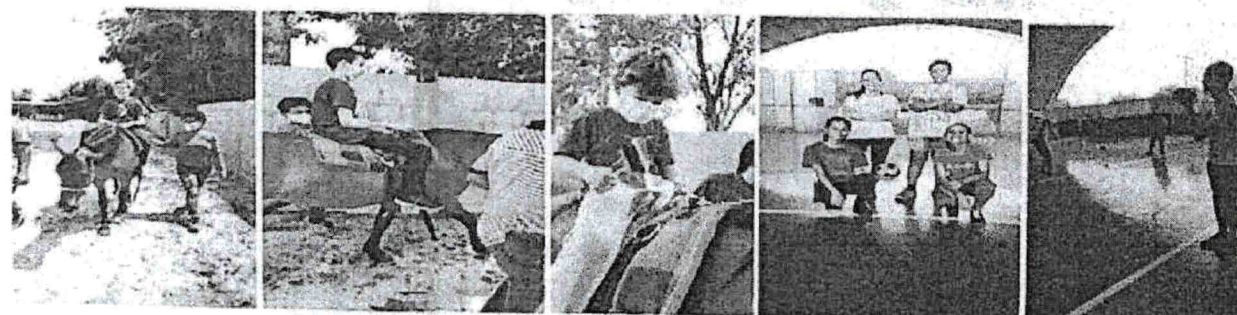

ASSOCIAÇÃO DE PAIS E AMIGOS DOS EXCEPCIONAIS DE CANAÃ DOS CARAJÁS
CNPJ: 22.643808/0001-20 Ins. Municipal: 2242
Rua Amazonas nº 371- Centro CEP: 68537-000. Canaã dos Carajás-PA
E-mail: canandoscaraajas@apaepa.org.br

Termo de fomento
Nº 008/2021

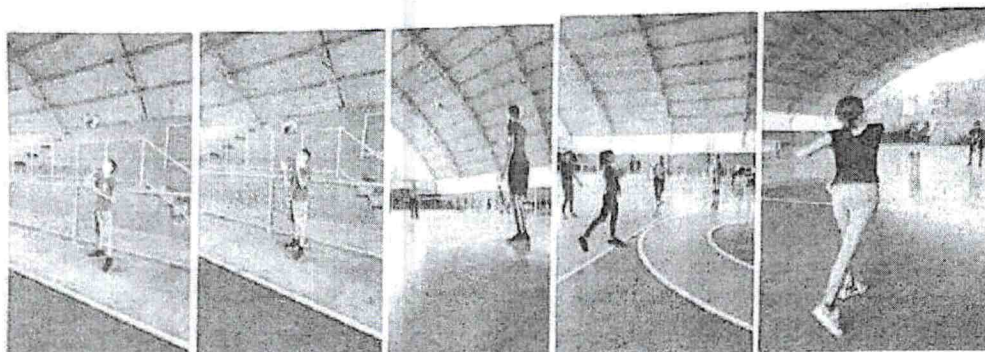

Alcileia Santos Serra

Alcileia Santos Serra
Ed. Física APAE

Èrika Procópio
Diretora APAE

Canaã dos Carajás – PA, Dezembro de 2021.

3. USUÁRIOS ACOMPANHADOS:

Usuários de fisioterapia:

- José Rubens Sampaio da Silva
- João Paulo Lima França
- Elias Adriel Cintra Silva
- Dhon Heberti da Cruz Santos
- Isabela Victória Carvalho Cadeu
- Miguel Henrique Silva de Oliveira
- Davi Guarina Sousa Santos
- Kayky Bezerra Miranda
- Asafe Emanuel Silva de Aquino
- Victor Arthur Cardoso Alves
- Hamilton Gabriel Monteiro Magno
- Michel Nascimento dos Santos
- Welligton Santos Costa Assunção
- Ana Ester Sousa Cabral

Usuários da equoterapia:

- Maria Victória Ferreira
- João Gabriel da Rocha Ramos
- David Cauã de Araújo
- Júlio Cesar da Silva Lima
- Welligton Santos Costa Assunção
- Andrey Gomes de Freitas
- Hamilton Gabriel Monteiro Magno
- Asafe Emnuel Silva de Aquino
- Guilherme Henrique Silva Tavares
- Leonydhas Souza Rodrigues

| JULHO | AGOSTO | SETEMBRO | OUTUBRO | NOVEMBRO | DEZEMBRO |
|--------------|--------|----------|---------|----------|----------|
| Avaliações/3 | 17 | 38 | 65 | 59 | 12 |

ASSOCIAÇÃO DE PAIS E AMIGOS DOS EXCEPCIONAIS DE CANAÃ DOS CARAJÁS

CNPJ: 22.643808/0001-20 Ins. Municipal: 2242

Rua Amazonas nº 371- Centro CEP: 68537-000. Canaã dos Carajás-PA

E-mail: canaadoscarajas@apaepa.org.br

Termo de fomento
Nº 008/2021

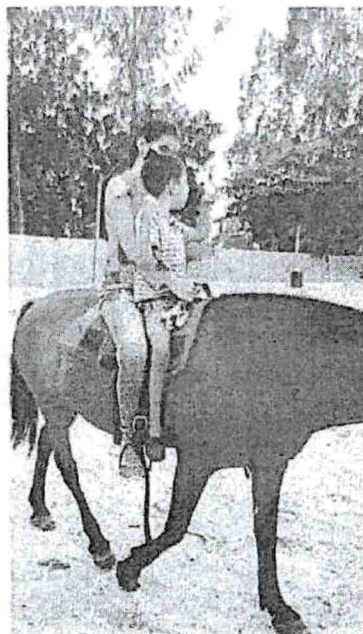
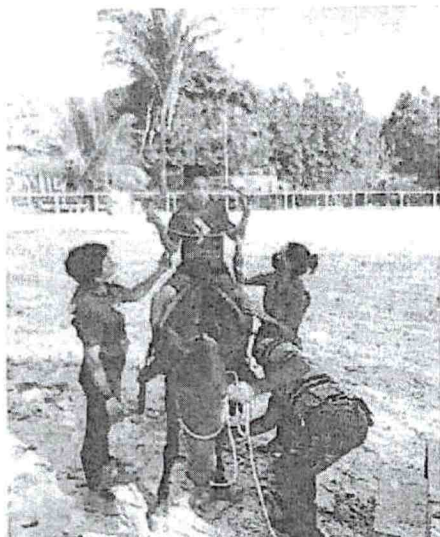

Layana de A. Gaudêncio

Layana de Andrade Gaudêncio

Credito: 336735.1.



ASSOCIAÇÃO DE PAIS E AMIGOS DOS EXCEPCIONAIS DE CANAÃ DOS CARAJÁS
CNPJ: 22.643808/0001-20 Ins. Municipal: 2242
Rua Amazonas nº 371- Centro CEP: 68537-000. Canaã dos Carajás-PA
E-mail: canaadoscaraajas@apaepa.org.br

Termo de fomento
Nº 008/2021

SUGESTÕES DE ATIVIDADES: Sugestões de brinquedos, jogos, histórias, teatro de bonecos, etc.) com o objetivo de desenvolver a expressividade simbólica da criança como forma de elaboração de ansiedade e estímulo para continuidade ao tratamento.

Jogos e atividades online com objetivo de estimular o raciocínio lógico, memorização e atenção.

GRAVAÇÃO E PUBLICAÇÃO DE VÍDEOS COM ORIENTAÇÕES.

O ano trouxe algumas particularidades e necessidade de adaptações no formato de atendimentos.

Com o distanciamento social, os atendimentos se deram através de mensagens e envio de materiais via whatsapp. Mensagens com conteúdos de orientação sobre cuidados, sobre o diagnóstico de cada paciente e sobre sugestões de atividades que auxiliaram no tratamento.

As sugestões de atividades e suporte emocional oferecidos tanto aos assistidos como aos seus familiares tinham como intuito manter a qualidade do serviço prestado e vencer esse período de quarentena dando aos nossos assistidos, atividades que buscam a integração entre os membros da família e que sintam-se acolhidos diante do momento conturbado. Além dos estímulos que devem ser constantes para auxílio no desenvolvimento dos assistidos em suas limitações.

Com isso, alguns pacientes no retorno ao presencial apresentaram regressões em seus comportamentos e no que se refere a avanços já alcançados enquanto outros, mesmo que no formato online não apresentaram regressões e deram continuidade na evolução do quadro.

Materiais enviados:

- Cartilhas de enfrentamento ao estresse
- Cartilhas de enfrentamento a ansiedade
- Histórias infantis
- Cartilha explicativa para crianças sobre o vírus
- Sugestões de atividades

Além dos estímulos que devem ser constantes para auxílio no desenvolvimento dos assistidos em suas limitações.

Os avanços e os resultados positivos são nítidos diante dos estímulos oferecidos através de nossos atendimentos.

ANEXOS



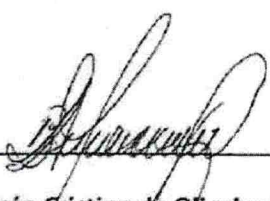

Andréa Cristina de Oliveira Reis Carvalho
PSICÓLOGA

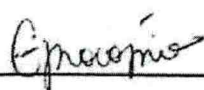

DIRETORA

APAE

ASSOCIAÇÃO DE PAIS E AMIGOS DOS EXCEPCIONAIS DE CANAÃ DOS CARAJÁS

CNPJ: 22.643808/0001-20 Ins. Municipal: 2242

Rua Amazonas nº 371- Centro CEP: 68537-000. Canaã dos Carajás-PA

E-mail: canaadoscarajas@apaepa.org.br



Eliane Alves P. dos Santos
ELIANE ALVES PEREIRA DOS SANTOS



ASSOCIAÇÃO DE PAIS E AMIGOS DOS EXCEPCIONAIS DE CANAÃ DOS CARAJÁS

Rua Amazonas nº 371- Centro CEP: 68537-000. Canaã dos Carajás-PA

CNPJ: 22.643808/0001-20 Ins. Federal: 2242

E-mail: canaadoscarajas@apaepa.org.br

Presidente Divina Luciana contato: (94) 99139-6903

Em junho, trabalhamos com o conteúdo: Artes e colagem, percepção visual, identificação de animais, números e quantidade e reconhecimento das formas geométricas. No dia 15 de junho, realizei a atividade em forma de vídeo falando sobre a quadrilha e neste mesmo vídeo contendo atividade para os alunos realizar no caderno. Foi realizado 5 dias de desafio caipira, onde contia o prêmio para o vencedor. Participei de eventos como bazar e feijoada neste mesmo mês.

Em julho, foram desenvolvidas as seguintes atividades: contagem de números, quantidade, diferenciar letra de números e formas geométricas. Foi realizada uma avaliação na seguinte data 08,09 e 12. Foi analisado os vídeos para definir vencedor do desafio caipira e foi realizado relatório individual, mensal e geral.

No segundo período a APAE de Canaã dos carajás, estabelece retorno dos atendimentos presenciais, em agosto de 2021, o mesmo respeitando o protocolo de prevenção, fazendo uso de máscara e higienização do material utilizado.

Em agosto os atendimentos da primeira semana começam com avaliação e reavaliação dos alunos. Na segunda semana com os atendimentos dos alunos no individual, na terceira semana planejamento e Reunião da semana Nacional da pessoa com deficiência. No dia 21 a 28 de agosto foi grande evento se comemorou nossa Semana Nacional da Pessoa com Deficiência Intelectual e Múltipla.

Em setembro, outubro e novembro com continuamos atendimentos e executamos os seguintes conteúdos, jogo de memória, alfabeto, dominó de letras e separação de sílabas. Na percepção visual, utilizamos forma geométrica e identificando nas cores primária. Colagem e desenho livre. Dia 11 segunda-feira trabalhamos na organização do evento dia das crianças, e no dia 12 comemoramos dia das crianças. No dia 06/11/2021 a APAE realizou uma galinhada e o bazar, aonde eu e a equipe se fez presente.

RESULTADOS ALCANÇADOS: O Atendimento teve o objetivo ampliar o ponto de partida e chegada do aluno em relação ao conhecimento, criando outras formas de interação e de acessar o processo de aprendizagem, ampliando sua autonomia pessoal e eliminando barreiras favorecendo seu acesso ao mundo do conhecimento.

ASSOCIAÇÃO DE PAIS E AMIGOS DOS EXCEPCIONAIS DE CANAÃ DOS CARAJÁS
CNPJ: 22.643808/0001-20 Ins. Municipal: 2242
Rua Amazonas nº 371- Centro CEP: 68537-000. Canaã dos Carajás-PA
E-mail: canaãdoscarajas@apacpa.org.br

Termo de fomento
Nº 008/2021

Anexo

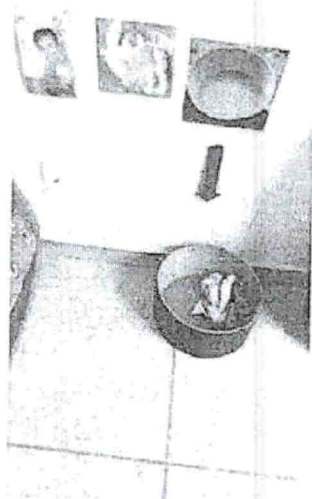

Thaiana A. de S. Lacerda

Nome da Profissional

APAE

ASSOCIAÇÃO DE PAIS E AMIGOS DOS EXCEPCIONAIS DE CANAÃ DOS CARAJÁS

CNPJ: 22.643808/0001-20 Ins. Municipal: 2242

Rua Amazonas nº 371- Centro CEP: 68537-000. Canaã dos Carajás-PA

E-mail: canaadescarajas@apaepa.org.br

igual/diferente, alto/baixo, mais/menos, cheio/vazio, cores, sequência, família, higiene, quantidades, números, percepção visual, palavras com sílabas.

Com o retorno presencial os eventos voltaram a ser feito, com isso foi possível trabalhar o social de cada aluno.

Programação por semestre:

Janeiro

Formação para a equipe da apae, planejamento, matrícula, rematricula, reunião com as famílias.

Fevereiro

Primeira semana:

Orientação dada através do whatsapp e atividade de concentração com objetos que tem em casa. Reunião com a família. Troca de ideias com as famílias/Online

Segunda semana:

Reunião equipe multidisciplinar. Atividade com materiais concretos: peneira, panela, sapato e outros.

Terceira semana:

Realizar atendimento online

Quarta semana:

Realizar atendimento online

Março

Primeira semana:

Atividades realizadas de forma remota necessário a orientação é dada através do whatsapp.

Segunda semana:

Realizar atendimento online

Terceira semana:

Realizar atendimento online

Quarta semana:



ASSOCIAÇÃO DE PAIS E AMIGOS DOS EXCEPCIONAIS DE CANAÃ DOS CARAJÁS

CNPJ: 22.643808/0001-20 Ins. Municipal: 2242

Rua Amazonas nº 371- Centro CEP: 68537-000, Canaã dos Carajás-PA

E-mail: canaadoscarajas@apaepa.org.br

Orientação dada através do whatsapp e atividade de concentração com objetos que tem em casa. Troca de ideias com as famílias/Online

Terceira semana:

Realizar atendimento online

Quarta semana:

Realizar atendimento online

Julho

Primeira semana

As atividades serão realizadas na apostilha com orientação da profissional e dos vídeos postados no grupo de Whatsapp.

Segunda semana:

Orientação dada através do whatsapp e atividade de concentração com objetos que tem em casa. Troca de ideias com as famílias/Online

Terceira semana:

Relatório geral e relatório individual.

Quarta semana:

Recesso

AGOSTO

Primeira semana:

Planejamento, avaliação dos alunos novato e reunião com a família.

Segunda semana:

Atendimento presencial com os alunos e reavaliação.

APAE

ASSOCIAÇÃO DE PAIS E AMIGOS DOS EXCEPCIONAIS DE CANAÃ DOS CARAJÁS

CNPJ: 22.643808/0001-20 Ins. Municipal: 2242

Rua Amazonas nº 371- Centro CEP: 68537-000. Canaã dos Carajás-PA

E-mail: canaadoscarajas@apaepa.org.br

Quarta semana:

Os eixos trabalhados foram :Cuidado consigo e com outro, numerais, vogais, coordenação motora, enigmas, datas comemorativas, leitura, raciocínio lógico, percepção visual, noções matemáticas, pinturas e letramento.

Outubro

Primeira semana:

Foram desenvolvidas as atividades das seguintes habilidades: coordenação motora, perto e longe, sequência numérica e vogais.

Segunda semana:

Os eixos trabalhados foram :Cuidado consigo e com outro, numerais, vogais, coordenação motora, enigmas, datas comemorativas, leitura, raciocínio lógico, percepção visual, noções matemáticas, pinturas e letramento.

Foi comemorado o dia das crianças com um delicioso piquenique, brincadeiras e entrega de brinquedos.

Terceira semana:

Os eixos trabalhados foram :Cuidado consigo e com outro, numerais, vogais, coordenação motora, enigmas, datas comemorativas, leitura, raciocínio lógico, percepção visual, noções matemáticas, pinturas e letramento.

Quarta semana:

Foram desenvolvidas as atividades das seguintes habilidades: coordenação motora, perto e longe, sequência numérica e vogais.

Novembro

Primeira semana:

Os eixos trabalhados foram :Cuidado consigo e com outro, numerais, vogais, coordenação motora, enigmas, datas comemorativas, leitura, raciocínio lógico, percepção visual, noções matemáticas, pinturas e letramento.



ASSOCIAÇÃO DE PAIS E AMIGOS DOS EXCEPCIONAIS DE CANAÃ DOS CARAJÁS
CNPJ: 22.643808/0001-20 Ins. Municipal: 2242
Rua Amazonas nº 371- Centro CEP: 68537-000. Canaã dos Carajás-PA
E-mail: canaadoscaraajas@apaepa.org.br

| JULHO | AGOSTO | SETEMBRO | OUTUBRO | NOVEMBRO | DEZEMBRO |
|-------|--------|----------|---------|----------|----------|
| 18 | 25 | 36 | 28 | 38 | 32 |

| | | | | |
|-------------------|-------------------|------------------------|----------------------------------------|---------------------|
| Total Ano 2021 | Total geral 26 | Não comparece 08 | Presença abaixo do esperado 4 | Atendimentos 260 |
|-------------------|-------------------|------------------------|----------------------------------------|---------------------|

4. CONCLUSÃO

Durante este período de atendimentos do ano de 2021 foi cumprido as atividades por meio de o projeto Apaeduca, recursos próprio d APAE e aliança. Tendo retorno positivo dos alunos, pais e responsáveis. A APAE trabalhando sempre para atender nossos alunos com qualidade, contando hoje com uma equipe completa e capacitada em determinadas áreas desde a educação á saúde. Graças aos projetos que cada vez vem abrindo portas para nossa instituição continuar crescendo em nosso município.

Canaã dos Carajás – PA, 02 de Janeiro 2022

Jeremias Gomes A. Silva
Nome da Profissional

APAE



ASSOCIAÇÃO DE PAIS E AMIGOS DOS EXCEPCIONAIS DE CANAÃ DOS CARAJÁS
CNPJ: 22.643808/0001-20 Ins. Municipal: 2242
Rua Amazonas nº 371- Centro CEP: 68537-000. Canaã dos Carajás-PA
E-mail: canaãdoscarajas@apaepa.org.br

Termo de fomento
Nº 008/2021

RELATÓRIO DE EXECUÇÃO DE ATIVIDADES DO "PROJETO ALIANÇA" – TERMO DE FOMENTO 008/2021

PROFISSIONAL: Eliane Alves Pereira dos Santos

FUNÇÃO: Pedagoga (Oficina/Artes)

RELATÓRIO FINAL 2021

1. INTRODUÇÃO

O seguinte relatório apresenta o desenvolvimento, a capacidade e competência dentro dos limites de cada aluno durante o ano de 2021, buscando manter a melhor maneira possível para continuar fortalecendo o processo de ensino e aprendizagem de todos.

2. OBJETIVO

Avaliar o desenvolvimento, habilidade, capacidade, competência e autonomia que irá contribuir para uma vivência na sociedade.

3. DESENVOLVIMENTO

Durante o primeiro bimestre de 2021 devido ao isolamento social, nossos atendimentos continuaram online. Nesse período foram trabalhadas as apostilas por chamadas de vídeo para realização das atividades.

4. CONCLUSÃO

Durante o período dos atendimentos online foi bem complicado, nem todos atendiam as chamadas de vídeos no horário marcado. Alguns não deram as devolutivas das apostilas, outros não conseguiam contato por estarem no sítio.

Quando voltamos aos atendimentos presenciais foi outra realidade. Mesmo de máscara foi emocionante está com eles no dia a dia, na interação um com o outro, tirando as dúvidas e até mesmo compartilhando algo novo com a turma, assim começamos a observar a evolução de cada um, dentro das suas capacidades.

Em outros alunos a evolução aconteceu mais lenta, devido terem começado a frequentar a instituição no mês de outubro. Foi um contato bem rápido uma vez que os atendimentos acontecem uma vez por semana.

Quero ressaltar a importância do envolvimento da família, para assim prosseguirmos na certeza de que caminhando juntos teremos um grande avanço no desenvolvimento e crescimento dos nossos alunos.



ASSOCIAÇÃO DE PAIS E AMIGOS DOS EXCEPCIONAIS DE CANAÃ DOS CARAJÁS
CNPJ: 22.643808/0001-20 Ins. Municipal: 2242
Rua Amazonas nº 371- Centro CEP: 68537-000. Canaã dos Carajás-PA
E-mail: canaadoscarajas@apaepa.org.br



Elaine Alves P dos Santos

A maioria dos alunos deram as devolutivas das atividades (período on-line), seguindo o cronograma planejado.

Alguns alunos resolveram as atividades das apostilas em 1 semana, mesmo tendo a orientação e alertado quando ao cronograma planejado.

Até o mês de julho foi muito difícil, pois a dificuldade deles é grande e on-line muitas dúvidas apresentada por eles só foi solucionada quando começamos em agosto com os atendimentos presenciais.

Em agosto com a volta dos atendimentos presenciais foi muito gratificante, nada como estar frente a frente com seus alunos, mesmo não podendo abraçar, sendo assim houve evoluções dentro das possibilidades de cada um.

Mas alguns poderiam ter evoluído mais se tivessem mais tempo de atendimento, pois 30 minutos e muito pouco, muitas vezes dependendo do aluno até começar a atender já foi 15 minutos e esse tempo restante, não se consegue trabalhar e alcançar o objetivo.

A participação da família é relativa, pois cada uma é diferente uma da outra. Algumas tem condições de dar um apoio maior outras menor e algumas nenhum. Apesar de todas as dificuldades posso considerar que foi razoável.

Quanto aos adjetivos propostos e conteúdos alguns foram alcançados os conteúdos assimilados pelos alunos.

NÚMERO DE ATENDIMENTOS.

| JAN | FEV | MAR | ABR | MAI | JUN | JUL | AGO | SET | OUT | NOV | DEZ |
|-----|-----|-----|-----|-----|-----|-----|-----|-----|-----|-----|-----|
| - | 88 | 91 | 51 | 35 | 50 | 23 | 41 | 55 | 51 | 38 | 05 |
| | | | | | | | | | | | |

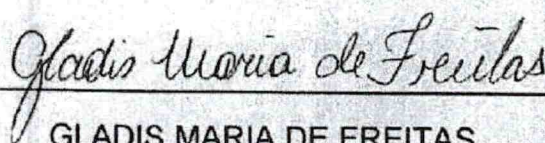
GLADIS MARIA DE FREITAS

Pedagoga



ESTADO DO PARÁ
PREFEITURA MUNICIPAL DE CANAÃ DOS CARAJÁS
SECRETARIA MUNICIPAL DE PLANEJAMENTO



CÓPIA

SEPLAN
COOCAR
Nº 75

MEM. Nº 990/2022 SEPLAN/COOCAR

Canaã dos Carajás (PA), 19 de setembro de 2022.

SECRETARIA MUNICIPAL DE OBRAS

Ilmº Senhor Zito Augusto

Secretário de Obras

Assunto: Laudo de avaliação de área municipal

Ilmº Senhor Secretário,

Vimos solicitar laudo de avaliação pública de área que será objeto de doação à ASSOCIAÇÃO DE PAIS E AMIGOS DOS EXCEPCIONAIS DE CANAÃ DOS CARAJÁS - APAE, total de 2.100,00 m², conforme memorial descritivo e planta topográfica em anexo.

Sendo o que se tinha para o momento,

Atenciosamente,

Geam Meirey Ferreira dos Santos
Secretário de Planejamento
Port. nº 019/2021 - GP

Recebido em
24/09/2022 às 9h
J. B. S.

SEPLAN
CODCAR
N 77

LOTES 06, 07 • 08

DATUM--SIRGAS
MERIDIANO CENTRAL: 51° WGR

LOTES 11 00 16

RUA FIGUEIREDO

90° 52' 11"

30.00 m

PC

PI

208.113

208.115

208.118

208.120

208.122

208.124

208.126

208.128

208.130

208.132

208.134

208.136

208.138

208.140

208.142

208.144

208.146

208.148

208.150

208.152

208.154

208.156

208.158

208.160

208.162

208.164

208.166

208.168

208.170

208.172

208.174

208.176

208.178

208.180

208.182

208.184

208.186

208.188

208.190

208.192

208.194

208.196

208.198

208.200

208.202

208.204

208.206

208.208

208.210

208.212

208.214

208.216

208.218

208.220

208.222

208.224

208.226

208.228

208.230

208.232

208.234

208.236

208.238

208.240

208.242

208.244

208.246

208.248

208.250

208.252

208.254

208.256

208.258

208.260

208.262

208.264

208.266

208.268

208.270

208.272

208.274

208.276

208.278

208.280

208.282

208.284

208.286

208.288

208.290

208.292

208.294

208.296

208.298

208.300

208.302

208.304

208.306

208.308

208.310

208.312

208.314

208.316

208.318

208.320

208.322

208.324

208.326

208.328

208.330

208.332

208.334

208.336

208.338

208.340

208.342

208.344

208.346

208.348

208.350

208.352

208.354

208.356

208.358

208.360

208.362

208.364

208.366

208.368

208.370

208.372

208.374

208.376

208.378

208.380

208.382

208.384

208.386

208.388

208.390

208.392

208.394

208.396

208.398

208.400

208.402

208.404

208.406

208.408

208.410

208.412

208.414

208.416

208.418

208.420

208.422

208.424

208.426

208.428

208.430

208.432

208.434

208.436

208.438

208.440

208.442

208.444

208.446

208.448

208.450

208.452

208.454

208.456

208.458

208.460

208.462

208.464

208.466

208.468

208.470

208.472

208.474

208.476

208.478

208.480

208.482

208.484

208.486

208.488

208.490

208.492

208.494

208.496

208.498

208.500

208.502

208.504

208.506

208.508

208.510

208.512

208.514

208.516

208.518

208.520

208.522

208.524

208.526

208.528

208.530

208.532

208.534

208.536

208.538

208.540

208.542

208.544

208.546

208.548

208.550

208.552

208.554

208.556

208.558

208.560

208.562

208.564

208.566

208.568

208.570

208.572

208.574

208.576

208.578

208.580

208.582

208.584

208.586

208.588

208.590

208.592

208.594

208.596

208.598

208.600

208.602

208.604

208.606

208.608

208.610

208.612

208.614

208.616

208.618

208.620

208.622

208.624

208.626

208.628

208.630

208.632

208.634

208.636

208.638

208.640

208.642

208.644

208.646

208.648

208.650

208.652

208.654

208.656

208.658

208.660

208.662

208.664

208.666

208.668

208.670

208.672

208.674

208.676

208.678

208.680

208.682

208.684

208.686

208.688

208.690

208.692

208.694

208.696

208.698

208.700

208.702

208.704

208.706

208.708

208.710

208.712

E=625120

E=625160

DATA : 03 / 08 / 2017



PLANTA TOPOGRÁFICA

IM0VEL: APM 02 REMANESCENTE

PROPRIETARIO: PREF. MUN. DE CANAÃ DOS CARAJÁS

CANAÃ DOS CARAJÁS

Pará

ALTO BONITO

ALISTO :

Area: (m²)

PERIÓDICO : 100 00 00

ESCALA : 1/400

ALISTO :

| LADOS | | DISTÂNCIA (UTM) | COORDENADAS UTM | |
|------------|---------------|-----------------|-----------------|-------------|
| Vértices | AZIMUTE (UTM) | | E metros | N metros |
| Vértices | | | | |
| GN4-P-0396 | GN4-P-0387 | 90715,21* | 30,01 | 625109,982 |
| GN4-P-0387 | GN4-P-0388 | 180715,48* | 86,87 | 625138,997 |
| GN4-P-0388 | GN4-P-0389 | 270711,52* | 70,01 | 625158,617 |
| GN4-P-0389 | GN4-P-0386 | 0716,06 | 70,00 | 625109,664 |
| | | | | 9277326,346 |



PREFEITURA MUNICIPAL DE CANAÃ DOS CARAJÁS
SECRETARIA MUNICIPAL DE OBRAS
LAUDO DE AVALIAÇÃO TÉCNICA

- 1 -

SÍNTESE DA AVALIAÇÃO TÉCNICA - "AVAL-R"

BENEFICIÁRIO ☒ SEC. DE OBRAS

CONCEITUAÇÃO

☐ Escola

☐ Praças

☐ Esporte

☐ Saúde

☐ Lotes

☐ Outros

☒ Administração

Endereço: Rua Figueiredo, Lotes 06, 07 e 08,

Bairro: ALTO BONITO

Município: CANAÃ DOS CARAJÁS

UF: PARÁ

Área terreno: 2.100,00 m²

Área construída: 910,00 m²

DESCRIÇÃO DO IMÓVEL

O IMÓVEL POSSUI QUADRA POLIESPORTIVA DESCORBERTA, PISCINA PARA DEFICIENTES E UMA ÁREA COBERTA COM SALAS E BANHEIROS EXECUTADA EM MÓDULOS

TÍTULO DE PROPRIEDADE

Reg. Imóvel: OFÍCIO

LV. 9122-D/PA

FL. 01

MATRÍCULA

FINALIDADE: AVALIAÇÃO DE EDIFICAÇÃO EM ÁREA URBANA

O IMÓVEL FOI CONSIDERADO SEM IMPEDIMENTOS.

VALOR ENCONTRADO: R\$5.452.321,77

Terreno R\$

(Valor Total por extenso)

O IMÓVEL ATINGIU O MONTANTE DE R\$ 5.452.321,77 (CINCO MILHÕES E QUATROCENTOS E CINQUENTA E DOIS MIL TREZENTOS E VINTE E UM REAIS E SETENTA E SETE CENTAVOS)

DADOS SOBRE OS AVALIADORES

Nome

CARLOS AUGUSTO BARBOSA GOMES

CREA nº

9122-D/PA

Art

Matrícula

PMCC - 0101313

LOCAL E DATA: CANAÃ DOS CARAJÁS, quinta-feira, 6 de outubro de 2022

RESPONSÁVEL TÉCNICO

CREA nº: 9122-D/PA

Eng. Civil Carlos Augusto Barbosa Gomes

DE ACORDO.

LOCAL E DATA: CANAÃ DOS CARAJÁS, quinta-feira, 6 de outubro de 2022

SECRETÁRIO MUNICIPAL DE PLANEJAMENTO

PORTARIA

ZITO AUGUSTO

Carlos Augusto Barbosa Gomes
Engenheiro Civil
CREA nº: 9122-D/PA
Matrícula: 0101313

PREFEITURA MUNICIPAL DE CANAÃ DOS CARAJÁS
SECRETARIA MUNICIPAL DE OBRAS
LAUDO DE AVALIAÇÃO TÉCNICA

- 3 -

CARACTERIZAÇÃO DAS BENFEITORIAS

PROCESSO: SEC DE OBRAS

DESCRIÇÃO SINTÉTICA

O IMÓVEL TEM QUADRA POLIESPORTIVA, PISCINA E SALAS E BANHEIROS FEITAS EM MÓDULOS

EDIFICAÇÃO PRINCIPAL

Área Construção

910,00 m²

| | | | | | |
|-----------|--------------------------------------|--------------------------------------|-------------------------------------|-----------------------------------|----------------------------------|
| USO | <input type="checkbox"/> Residencial | <input type="checkbox"/> Comercial | <input type="checkbox"/> Industrial | <input type="checkbox"/> Misto | <input type="checkbox"/> Público |
| ESTRUTURA | <input type="checkbox"/> Concreto | <input type="checkbox"/> Metálica | <input type="checkbox"/> Alvenaria | <input type="checkbox"/> Madeira | <input type="checkbox"/> |
| COBERTURA | <input type="checkbox"/> Laje | <input type="checkbox"/> Telha Barro | <input type="checkbox"/> Fibro-cim. | <input type="checkbox"/> Metálica | <input type="checkbox"/> |

| | | | | | |
|-------------|---------------------------------------|-----------------------------------|------------------------------------------|-------------------------------------|-----------------------------------|
| PADRÃO | <input type="checkbox"/> Alto | <input type="checkbox"/> Normal | <input type="checkbox"/> Baixo | | |
| REV.FACHADA | <input type="checkbox"/> Reboco/Pint. | <input type="checkbox"/> Cerâmico | <input type="checkbox"/> Mármore/Granito | | |
| PISOS | <input type="checkbox"/> Cimentado | <input type="checkbox"/> Cerâmico | <input type="checkbox"/> Mármore/Granito | <input type="checkbox"/> Taco/Tábua | <input type="checkbox"/> Paviflex |
| FORRO | <input type="checkbox"/> Laje | <input type="checkbox"/> Madeira | <input type="checkbox"/> Gesso | <input type="checkbox"/> S/Forro | <input type="checkbox"/> PVC |
| | <input type="checkbox"/> Ferro | <input type="checkbox"/> Madeira | <input type="checkbox"/> Alumínio | <input type="checkbox"/> Vidro | <input type="checkbox"/> |

ESTADO DE CONSERVAÇÃO

| | | |
|-----------------------------------------|---------------------------------------|-------------------------------------|
| <input checked="" type="checkbox"/> Bom | <input type="checkbox"/> Regular | |
| <input type="checkbox"/> Rep. import. | <input type="checkbox"/> Rep. simples | <input type="checkbox"/> V. Salvado |

IDADE

Idade Apar. 2 anos

Vida Útil 100 anos

N. PAVIMENTOS

1

Nº VAGAS GARAGEM

☐ Q ESPORTE

Vagas Cobertas

Descobertas

| | | | |
|-----------------------------------|------------------------------------|----------------------------------|--------------------------|
| <input type="checkbox"/> P.GROUND | <input type="checkbox"/> S. FESTAS | <input type="checkbox"/> PISCINA | <input type="checkbox"/> |
|-----------------------------------|------------------------------------|----------------------------------|--------------------------|

SITUAÇÃO ATUAL

| | | |
|--------------------------------------------------|-----------------------------------|-------------------------------|
| <input type="checkbox"/> Ocupado/Alugado/Aforado | <input type="checkbox"/> Invadido | <input type="checkbox"/> Vago |
|--------------------------------------------------|-----------------------------------|-------------------------------|

INSTALAÇÕES E EQUIPAMENTOS (Quantidade)

| | | |
|-------------------------------------------|---------------------------------------------------------|------------------------------------------|
| <input type="checkbox"/> Ar Cond. Central | <input checked="" type="checkbox"/> Ar Cond. Individual | <input type="checkbox"/> Gerador Próprio |
| <input type="checkbox"/> Escada Rolante | <input type="checkbox"/> Elevadores | <input type="checkbox"/> Subestação |

EDIFICAÇÃO SECUNDÁRIA

Área construção

423,24 m²

Tipo LAZER

ESTADO DE CONSERVAÇÃO

| | | |
|-----------------------------------------|---------------------------------------|-------------------------------------|
| <input checked="" type="checkbox"/> Bom | <input type="checkbox"/> Regular | |
| <input type="checkbox"/> Rep. simples | <input type="checkbox"/> Rep. import. | <input type="checkbox"/> V. Salvado |

IDADE

Idade Apar. 2 anos

Vida Útil 100 anos

OUTRAS BENFEITORIAS

Carlos Luper
Engenheiro Civil
CREA 000000000000000000
Rua ...

PREFEITURA MUNICIPAL DE CANAÃ DOS CARAJÁS
SECRETARIA MUNICIPAL DE OBRAS
LAUDO DE AVALIAÇÃO TÉCNICA

PESQUISA

PROCESSO: SEC DE OBRAS

04

FATOR 0,90

Data: 06/10/2022

test(m): 12

Área do terreno (m²) 380,00

prof(m): 30

ENDEREÇO: RUA RIO DE JANEIRO

FONTE: (094) 991666250 - LEANDRO

OBS: BAIRRO JOÃO PINTINHO

| | | |
|----------------------------------------------------|------------------------------------------------------------|---------------------------------------------------|
| <input checked="" type="checkbox"/> Meio de Quadra | <input type="checkbox"/> Mais um frente | <input type="checkbox"/> Testada Valoriz |
| <input type="checkbox"/> Quadra total | <input type="checkbox"/> Vila | <input checked="" type="checkbox"/> 1 Nº Testadas |
| TOPOGRAFIA | | |
| <input checked="" type="checkbox"/> Plano | <input checked="" type="checkbox"/> Mesmo nível logradouro | <input type="checkbox"/> Requer corte |
| <input type="checkbox"/> Active _____ % | <input type="checkbox"/> Abaixo do logradouro | <input type="checkbox"/> Requer aterro |
| <input type="checkbox"/> Declive _____ % | <input type="checkbox"/> Acima do logradouro | <input checked="" type="checkbox"/> Nada Requer |
| SOLO | | |
| <input checked="" type="checkbox"/> Firme | <input type="checkbox"/> Inundável | <input type="checkbox"/> |
| PREÇO GLOBAL À VISTA R\$100.000,00 | R/m2 R\$277,78 | REST. LEGAL NÃO POSSUI |

05

Fator de oferta 0,90

Data:

test(m):

Área Constr. (m²)

prof(m):

ENDEREÇO:

FONTE:

| | | |
|----------------------------------------------------|------------------------------------------------------------|-----------------------------------------------------|
| <input checked="" type="checkbox"/> Meio de Quadra | <input type="checkbox"/> Mais um frente | <input type="checkbox"/> Testada Valoriz |
| <input type="checkbox"/> Quadra total | <input type="checkbox"/> Vila | <input checked="" type="checkbox"/> 1 Num. Testadas |
| TOPOGRAFIA | | |
| <input checked="" type="checkbox"/> Plano | <input checked="" type="checkbox"/> Mesmo nível logradouro | <input type="checkbox"/> Requer corte |
| <input type="checkbox"/> Active _____ % | <input type="checkbox"/> Abaixo do logradouro | <input type="checkbox"/> Requer aterro |
| <input type="checkbox"/> Declive _____ % | <input type="checkbox"/> Acima do logradouro | <input checked="" type="checkbox"/> Nada Requer |
| SOLO | | |
| <input checked="" type="checkbox"/> Firme | <input type="checkbox"/> Inundável | <input type="checkbox"/> |
| PREÇO GLOBAL À VISTA R\$0,00 | R/m2 R\$0,00 | REST. LEGAL NÃO POSSUI |

06

Fator de oferta 0,90

Data:

test(m):

Área Constr. (m²)

prof(m):

ENDEREÇO:

FONTE:

OBS:

| | | |
|------------------------------------------|-------------------------------------------------|------------------------------------------|
| <input type="checkbox"/> Meio de Quadra | <input type="checkbox"/> Mais um frente | <input type="checkbox"/> Testada Valoriz |
| <input type="checkbox"/> Quadra total | <input type="checkbox"/> Vila | <input type="checkbox"/> Num. Testadas |
| TOPOGRAFIA | | |
| <input type="checkbox"/> Plano | <input type="checkbox"/> Mesmo nível logradouro | <input type="checkbox"/> Requer corte |
| <input type="checkbox"/> Active _____ % | <input type="checkbox"/> Abaixo do logradouro | <input type="checkbox"/> Requer aterro |
| <input type="checkbox"/> Declive _____ % | <input type="checkbox"/> Acima do logradouro | <input type="checkbox"/> Nada Requer |
| SOLO | | |
| <input type="checkbox"/> Firme | <input type="checkbox"/> Inundável | <input type="checkbox"/> |
| PREÇO GLOBAL À VISTA | R/m2 | REST. LEGAL |

Carlos Augusto de Oliveira Gomes
Engenheiro Civil
CRM 10.450/2014
R. ...

PREFEITURA MUNICIPAL DE CANAÃ DOS CARAJAS
SECRETARIA MUNICIPAL DE OBRAS
LAUDO DE AVALIAÇÃO TÉCNICA

- 9 -

MEMÓRIA DE CÁLCULO ESTATÍSTICA

PROCESSO:

SEC DE OBRAS

TESTE 1

Nº DE ELEMENTOS: 4,00

| | X_i | $(X_i - \mu)$ | $(X_i - \mu)^2$ | $(X_i - \mu)^3$ | $(X_i - \mu)^4$ |
|-----------|--------|---------------|-----------------|-----------------|-----------------|
| 01 | 133,06 | -93,17 | 8680,65 | -808776,06 | 75353665,33 |
| 02 | 200,00 | -26,23 | 688,01 | -18046,58 | 473361,75 |
| 03 | 277,78 | 51,53 | 2655,34 | 136829,72 | 7050835,30 |
| 04 | 294,12 | 67,87 | 4606,34 | 312632,09 | 21218339,64 |
| 05 | 0,00 | 0,00 | 0,00 | 0,00 | 0,00 |
| 06 | 0,00 | 0,00 | 0,00 | 0,00 | 0,00 |
| 07 | 0,00 | 0,00 | 0,00 | 0,00 | 0,00 |
| 08 | 0,00 | 0,00 | 0,00 | 0,00 | 0,00 |
| 09 | 0,00 | 0,00 | 0,00 | 0,00 | 0,00 |
| 10 | 0,00 | 0,00 | 0,00 | 0,00 | 0,00 |
| 11 | 0,00 | 0,00 | 0,00 | 0,00 | 0,00 |
| 12 | 0,00 | 0,00 | 0,00 | 0,00 | 0,00 |
| 13 | 0,00 | 0,00 | 0,00 | 0,00 | 0,00 |
| 14 | 0,00 | 0,00 | 0,00 | 0,00 | 0,00 |
| 15 | 0,00 | 0,00 | 0,00 | 0,00 | 0,00 |
| Somatório | | | 16630,34 | -377360,83 | 104096202,01 |

MÉDIA
DESV. PAD. AMOSTRA
DESV. PAD. POP.

$\mu = 226,24$
 $s = 64,48$
 $\sigma_{\text{calc}} = 74,46$

$a_3 = -0,35$
 $a_4 = -1,49$
 $\sigma_3 = 0,59$
 $\sigma_4 = 0,35$

NORMALIDADE

$|a_3| < 1,5 \times \sigma_3$

OK

0,35

0,88

σ_4

OK

0,29

0,52

CRITÉRIO DE EXCLUSÃO DE CHAUVENET

Desvio Crítico

0,00

Elemento Extremo

93,17

$|X_i - \mu| / \sigma$

1,25

Existe elemento a ser rejeitado ?

Existe

CAMPO DE ARBITRIO

"T" de Student = 1,64

$L_0 =$

226,24

±

61,05

Superior

Inferior

287,29

165,19

Carlos Vitor L. Moraes
Engenheiro Civil
CREA 000000000000000000
RUA ...

PREFEITURA MUNICIPAL DE CANAÃ DOS CARAJÁS
SECRETARIA MUNICIPAL DE OBRAS
LAUDO DE AVALIAÇÃO TÉCNICA

- 9c -

COMPOSIÇÃO DO "KP" / TABELA DO "KCF"

PROCESSO Nº:

SEC DE OBRAS

TABELA DO KCF (VANTAGEM DA COISA FEITA)

| Tipo Construção | Nova | Até 10 anos | 10/ 20 anos | Mais 20 anos |
|--------------------------------------------|------|-------------|-------------|-------------------------|
| 1) Grande Estrutura | 1,25 | 1,25 | 1,210 | 1,21 1,13 1,13 1,03 |
| 2) Pequena estrutura e residencial de luxo | 1,15 | 1,15 | 1,125 | 1,125 1,078 1,078 1,025 |
| 3) Industrial e residencial médio | 1,10 | 1,1 | 1,084 | 1,084 1,052 1,052 1,02 |
| 4) Residencial modesto ou popular | 1,05 | 1,05 | 1,042 | 1,042 1,026 1,026 1,015 |

BENFEITORIA PRINCIPAL

| COMPOSIÇÃO | % | Fator |
|-----------------------------|---|----------|
| Elevadores | | 0,00 |
| Administração | | 0,00 |
| 1ª Subtotal | | 1,00 |
| Despesas Legais | 3 | 0,03 |
| Despesas de Seguro | | 0,00 |
| Despesas Financeiras | | 0,00 |
| 2ª Subtotal | | 1,03 |
| Despesas Eventuais | 2 | 0,02 |
| Despesas de Comercialização | | 0,00 |
| 3ª Subtotal | | 1,02 |
| CUSTO UNITÁRIO TOTAL (Cut) | = | 1,05 Cub |
| Kp = 1,05 | | |

BENFEITORIA SECUNDÁRIA

| COMPOSIÇÃO | % | Fator |
|-----------------------------|---|-------|
| Elevadores | | 0,00 |
| Administração | | 0,00 |
| 1ª Subtotal | | 1,00 |
| Despesas Legais | | 0,00 |
| Despesas de Seguro | | 0,00 |
| Despesas Financeiras | | 0,00 |
| 2ª Subtotal | | 1,00 |
| Despesas Eventuais | | 0,00 |
| Despesas de Comercialização | | 0,00 |
| 3ª Subtotal | | 1,00 |
| CUSTO UNITÁRIO TOTAL (Cut) | = | 1,00 |
| Kp = 1,00 | | |

Cardeiro
Cardeiro
Cardeiro
Cardeiro



ESTADO DO PARÁ
PREFEITURA MUNICIPAL DE CANAÃ DOS CARAJÁS
SECRETARIA MUNICIPAL DE PLANEJAMENTO



MEM. Nº 1080/2022 SEPLAN/COOCAR

Canaã dos Carajás (PA), 10 de outubro de 2022.

PROCURADORIA GERAL DO MUNICÍPIO
Dr. Charlos Caçador Melo

Assunto: Doação de prédio público a Associação de Pais e Amigos dos Excepcionais de Canaã dos Carajás – APAE

Ilmº Sr. Procurador,

Vimos encaminhar os documentos necessários para confecção e encaminhamento à Câmara Municipal de Canaã dos Carajás, projeto de lei de DOAÇÃO da área total de 2.100,00 m² para a Associação de Pais e Amigos dos Excepcionais de Canaã dos Carajás – APAE, contendo os seguintes documentos:

Solicitação de Doação de Área;
Memorial Descritivo;
Justificativa interesse público na doação da área; e
Laudo de Avaliação Pública.

Sendo o que se tinha para o momento,

Atenciosamente,

Geam Meirey Ferreira dos Santos
Secretário de Planejamento
Port. nº 019/2021 - GP